大公報
Ta-Kung-Pao
342 Hennessy Road
Hong Kong
督印人費彝民
經中國人民郵政登記認為新聞紙類
廣東人民郵政管理局執照第十五號
第二萬一千三百〇三號
今日出紙兩張半
零售港幣壹毫
每月本港三元外埠七元
地址 香港灣仔軒尼詩道三四二號 電話總機七七二三一 廣告課電話七六六九八〇 發行課 編輯部電話七六二四四四 電報掛號8778 廣州辦事處 惠吉西路二坊二號
香港有利印務有限公司承印

中國遠洋運輸公司輪船 新華號駛抵阿爾巴尼亞

【新華社地拉那二日電】中國駐阿爾巴尼亞大使羅士高為中國遠洋運輸公司「新華」號輪船抵達阿爾巴尼亞，一日在「新華」號輪船上舉行了招待會。

應邀出席招待會的有阿爾巴尼亞部長會議副主席、阿中友好協會主席凱萊齊，貿易部部長恩傑拉，交通部部長班科瓦，外交部副部長納賽和納塔奈利，都拉斯區黨政和港務負責人以及中阿輪船公司中阿雙方代表等。中國駐阿爾巴尼亞使館經濟商務參贊李鳴山和「新華」輪船長張鳴康也出席了招待會。

「新華」輪是最近載運旅客來到阿爾巴尼亞都拉斯港口的。在這個充滿親切友好氣氛的招待會上，羅士高大使和凱萊齊副主席先後講話，熱情祝賀中國客輪遠航抵達阿爾巴尼亞港口。

會上賓主一再為兩國人民的友誼和兩國人民的領袖毛澤東和霍查的健康乾杯。

毛主席接見布托

周恩來陳毅昨日同布托會談

美國對巴基斯坦與中國簽約又表不滿

【新華社北京三日電】毛澤東主席今天下午接見巴基斯坦外交部長佐·阿·布托，以及由他率領的巴基斯坦政府代表團成員：巴基斯坦駐中國大使額查，巴基斯坦政府新聞、廣播部秘書庫·夏哈布，外交部司長哈拉斯，測繪局局長阿·拉·庫雷希等。毛澤東主席同他們進行了親切友好的談話。接見時在座的，有國務院總理周恩來，外交部副部長耿飆，我國駐巴基斯坦大使丁國鈺，外交部第一亞洲司副司長[illegible]之平，禮賓司副司長葛步海。

【新華社北京三日電】周恩來總理、陳毅副總理兼外交部長和巴基斯坦政府代表團團長、外交部長佐·阿·布托今天舉行會談。會談是在友好的氣氛中進行的。

【法新社華盛頓二日電】華盛頓政界人士今天對巴基斯坦決定不顧美國政府意見，與中國簽訂邊界協定，表示強烈遺憾。在一週前，國務卿臘斯克曾與巴基斯坦大使談話，告以美國政府恐怕中巴簽約可能會妨礙將於三月十二日在加爾各答舉行的印巴克什米爾談判。

【新華社北京三日電】巴基斯坦駐中國大使額查和夫人今天舉行私人宴會，招待周恩來總理，陳毅副總理和夫人，以及正在我國訪問的巴基斯坦外交部長佐·阿·布托。

應邀出席宴會的，還有外交部副部長耿飆和夫人，我國駐巴基斯坦大使丁國鈺等。由布托外交部長率領的巴基斯坦政府代表團的其他成員也出席了宴會。應邀出席宴會的還有一些國家駐中國的使節。

巴總統說中巴邊界問題協定光明正大 任何人都不必為此協定簽訂而感擔心

【新華社卡拉奇二日電】據「黎明報」今天報道：巴基斯坦總統阿尤布昨天說，任何人都沒有必要對簽訂中巴兩國關於邊界問題的協定感到擔心，因為我們進行的是光明正大的事情。

阿尤布總統是在卡什莫爾對記者們發表談話的。有記者請他評論美國國務院對巴基斯坦外交部長布托前往北京簽訂關於邊界問題的協定的使命表示的「不安」。阿尤布說：在巴基斯坦的政策中沒有什麼新東西可以引起任何人對「我們的動機」發生誤解。他又說：布托已被派往中國簽訂中巴兩國關於邊界問題的協定，這項協定是巴基斯坦謀求同鄰國建立友好關係的政策的必然結果。

他說，印度一九六三—一九六四年度的國防預算已經增加到八十六億七千萬盧比。看來，印度的企圖是想建立一支反對中國和巴基斯坦的軍隊。

賀綠汀親自指導俞麗娜等四重奏成員

上海音樂學院院長、中國著名作曲家賀綠汀經常親自給女子弦樂四重奏成員的指導。圖為賀綠汀（左）在和她們研究四重奏唱片的內容。圖片女子從左至右為丁芷諾（第二小提琴手）、沈西蒂（中提琴手）、俞麗娜（第一小提琴手）和林應榮（大提琴手）。該弦樂四重奏小組前些時曾在蘇演出。（新華社圖片）

當代世界的矛盾

——「再論陶里亞蒂同志同我們的分歧」摘要之二

三、當代世界的矛盾

文章批判了陶里亞蒂等的一系列非階級的觀點。文章援引宣共十大「提綱」說明「提綱」在分析世界各種矛盾時羅列了工業發達地區與不發達地區，富裕地區與貧困地區的新矛盾等等，但偏偏不提階級矛盾，帝國主義及其走狗和全世界人民的矛盾等等。陶里亞蒂還認為只要社會主義國家「向資本主義統治階級提出和平競賽的挑戰」，兩大陣營之間的矛盾就可以消滅了，社會主義制度和資本主義制度就可融合為一，帝國主義內部各種國際國內對抗性的社會力量就可合而為一。他還認為在帝國主義「國家集團之間建立經濟貿易的有機的聯盟」，「各大陸國本之間達成國際協定」就能調和並至消除帝國主義各國之間的矛盾，等等。

陶里亞蒂等新概念的實質

用階級合作代替階級鬥爭

文章說，陶里亞蒂同志根據他們對國際形勢的估計所形成的新概念的實質是，企圖用階級合作來代替階級鬥爭，用「結構改革」來代替無產階級革命，用所謂「共同干預」代替民族解放運動。

文章列舉事實證明列寧提出的資本主義發展不平衡的絕對規律依然在起作用，要求全世界的無產階級鬥爭，不是比過去緩和了，而是比過去更加激烈了。

二次大戰後世界矛盾焦點

文章詳細地論述了第二次大戰後世界矛盾的焦點。根據毛澤東主席在一九四六年八月同美國記者安娜·路易斯·斯特朗的一次談話中闡明的觀點和分析，文章指出：美帝國主義者一方面在兩方之間，是一個極其遼闊的中間地帶，這個中間地帶包括歐、亞、非三洲的資本主義國家和殖民地半殖民地國家。美帝國主義在沒有壓服這些國家之前，是不可能進攻蘇聯的。

[illegible]

修正主義對三大洲的政策 實際上是為帝國主義服務

亞洲非洲和拉丁美洲地區 是世界革命風暴主要源泉

美國支持尼赫魯的目的 要偷樑換柱來控制印度

被壓迫民族和人民的革命鬥爭對國際無產階級事業具有決定性作用

如何對待被壓迫民族革命 是革命或者不革命的標誌

多列士輕視三大洲人民 說他們「年輕缺乏經驗」

[illegible]

全線後撤完成設立檢查站

中國照會印政府

中國檢查站不設在有爭議的四個地區

如印不挑釁不進入爭議地區局勢就不會再緊張

【新華社北京三日電】中華人民共和國外交部三月二日照會印度駐華大使館，通知中國邊防部隊已按中國政府聲明完成全線後撤的計劃，以及中國地方當局在一九五九年十一月七日實際控制線中國一側二十公里地區內若干地點設立民政檢查站一事，並且希望印度政府注意中國方面的和平努力，作出有利的響應。

照會說，「中國政府為了使中印邊界衝突停止，和平解決中印邊界問題，一貫站在爭取中印兩國和睦共處的立場，曾於一九六二年十一月二十一日發表聲明，宣布採取主動停火、主動後撤和設立民政檢查站等三項措施。中國邊防部隊按照中國政府的上述聲明，已經在一九六三年二月二十八日完成了他們全線後撤的計劃。」照會說，「為了保證中印邊境地區人民的正常往來，防止破壞分子的活動和維持邊境的秩序，中國地方當局已經遵照中國政府的命令，在中國邊防部隊撤出的一九五九年十一月七日實際控制線中國一側二十公里的地區內的若干地點，設立民政檢查站。」

照會接着列舉了這些民政檢查站的數目和位置，即東段十六個，位於西藏地區的勒、曲拿、共那、隆、馬[illegible]、肯門、達旺、[illegible]、巴[illegible]等處；中段三個，位於西藏地區的什布奇、波林、西爾塔；西段七個，位於新疆地區和西藏地區的[illegible]。照會指出，在西段的七處位置，是中國方面於一九五九年十一月七日以前就已設有邊防哨所的地方。

照會說，「必須指出，以上各民政檢查站沒有一個是設在中印雙方在停火安排中有爭議的四個地區的，即東段的扯冬地區和朗久、中段的烏熱、西段的印度曾經設立四十三個軍事據點和中國為了抵禦印度的入侵而增設邊防哨所的地區。中國政府決定把這四個地區留作雙方通過談判和平解決，在中國邊防部隊撤出以後，也不設立民政檢查站。這是中國方面主動停火、主動後撤之後，在和平解決中印邊界問題的道路上所作的又一重大努力。」

照會最後說，「只要印度方面不挑釁，不進入停火安排中有爭議的地區，那麼，由於中國方面的主動努力而出現的中印邊境局勢緩和下來的局面就不會重新緊張。中國政府希望印度政府正確理解中國方面的和平努力，並對此作出有利的響應。」

阿「人民之聲報」續登「紅旗」文章

【新華社地拉那三日電】阿爾巴尼亞「人民之聲報」三日以第三、四版兩整版的篇幅全文刊登了中國共產黨機關刊物「紅旗」編輯部文章「再論陶里亞蒂同志同我們的分歧」的第四部分。

阿爾巴尼亞地拉那廣播電台二日晚也全文廣播了這篇文章的第四部分。

以剛果事件為殷鑒

陳毅講非洲現局

應當心美國滲透

中國希望印度回到談判桌旁

【中國新聞社北京三日電】摩洛哥王國駐中國大使阿卜杜勒·拉赫曼·班尼貝爾，今晚在北京飯店舉行國慶招待會。

國務院總理周恩來、副總理陳毅等應邀出席了招待會。

班尼貝爾大使在招待會上講話。

在演講中國的建設成就時，他指出，人民中國被排除在聯合國組織之外，是沒有道理和不公正的。他說，一個擁有六億五千多萬人口，佔人類四分之一的大國被排除在這個國際組織之外，這的確是荒謬的。我們確信，人民中國終將排除一切障礙，並且不久將取得它的合法席位。

大使介紹了摩洛哥人民在哈桑二世陛下領導下所取得的成就。他還表示感謝中國在摩洛哥遭受自然災害期間給予的同情和援助。他說，只有在患難之中才能看出誰是真正的朋友。

在談到中印邊界問題時，大使說，他當然要對外政策繼續致力於協助中印雙方尋求和平解決的途徑。

陳毅副總理在講話中讚揚摩洛哥人民維護民族獨立，反對新老殖民主義的正義鬥爭，並表示中國政府和人民同情和支持[illegible]

在談到非洲的民族獨立運動蓬勃發展時，陳毅副總理熱情地讚揚，一個民族獨立運動已經取得的偉大勝利。他說，但是，帝國主義並不甘心退出，美國一方面支持老殖民主義鎮壓非洲的民族，另一方面又假借同情非洲的民族獨立運動，而實際上是通過所謂「援助」、或者利用聯合國的工具，來破壞和損害非洲國家的主權。剛果人民，一度獲得獨立的剛果，就是在美國打着聯合國旗幟所進行的干涉下，被拋入痛苦深淵的。這對一切反對帝國主義爭取民族獨立的民族來說，是不能忘記的教訓。

陳毅副總理在談到中印邊界問題時說，中國政府和中國人民一貫努力爭取同一切鄰國，特別是我們友好相處的鄰國，保持友好合作的關係。這種愛好和平的立場，是我們所堅持的。他說，我們希望印度政府能夠迅速改變態度，和我們一道回到談判桌上來。我們也歡迎亞非友好國家的努力，以促成中印直接談判的早日實現。

陳毅副總理說中國和摩洛哥的友好合作關係不斷向前發展。他對摩洛哥人民和摩洛哥政府一貫主張恢復中國在聯合國的合法權利，表示衷心的感謝。

老撾國王即訪華

【新華社北京三日電】中華人民共和國主席劉少奇的邀請，老撾國王西薩旺·瓦達納陛下將於三月上旬來我國進行國事訪問。

陪同國王西薩旺·瓦達納陛下訪問的有：王子薩里旺·薩旺陛下，老撾王國政府首相梭發那·富馬親王殿下，外交大臣富米·諾薩萬，新聞、宣傳、旅遊大臣貢·[illegible]公共工程、運輸大臣賓·[illegible]納尼空閣下等高級官員。

電算機管理 快過手織

自動織衣機將面世

據說將來還能做度身定做衣服

【路透社倫敦三日電】據報一位英國科學家和一位婦女編織快許多倍。它不僅能織衣服，而且還能編織船身、帆、降落傘甚至車身。這部機器經過五年研究，耗資二十五萬鎊，才造成功的。這機器的發明人名叫克奎恩，他說，這機器可以在三度空間上編織衣物，也可以由電算機管理。他說，如果用玻璃纖維代替棉紗，把它們放入電算機，這個機器能織成一件[illegible]

他又說，一件晚禮服只須一時便可織成，[illegible]三年內相當男人做度身定做的衣服。

人民日報社論二篇

譯成14種語言出版

【中國新聞社北京三日電】此間外文出版社翻譯出版了北京「人民日報」和「紅旗」雜誌關於國際共產主義運動的社論外文版。其中包括：「人民日報」一九六二年十二月十五日的社論「全世界無產者聯合起來，反對我們的共同敵人」；「人民日報」一九六二年十二月三十一日的社論「陶里亞蒂同志同我們的分歧」[illegible]

陳誠今赴南越

沈昌煥黃季陸隨行

【美聯社台北三日電】[illegible]陳誠今天[illegible]前往南越正式訪問四天。同行的有「外交部長」沈昌煥和「教育部長」黃季陸等九人。陳誠一行將於三月八日返台。

縱橫談

仁至　晨盦

中國又作新的努力

中印邊境的中國軍隊已經完全撤退到一九五九年實際控制線後二十公里，這也就是說，中國方面所堅持的九月八日線。這是中國早就宣佈過的關顧印度面子的做法。

現在，中國又作了新的讓步。本來，中國實施過，中國的民政檢查站要設到實際控制線；現在宣佈，在四個爭議地區不設民政檢查站，這就是說，中國也不進入這些地區。換句話說，中國避免印度方面出現不必要的麻煩；中國避免印度不越過實際控制線，而中國自己的民政檢查站則只推到九月八日線。中國可以說已做到仁至義盡，尼赫魯還能說什麼呢？

「不大可能」

不久以前，尼赫魯曾一方面說「不排除」同中國談判，而另一方面又說談判是「不大可能的」。

現在，中國又作了新的努力，印度還有什麼理由再拒絕回到談判桌上來呢？

四個爭議的地區，都在實際控制線中國的一邊；現在，連中國都不派民政檢查站到這四個地區去，難道印度却非進入這些地區不可，否則就斷然拒絕談判嗎？如果這樣，那就只能證明尼赫魯根本不想

「友誼建軍」

[illegible]

美國的「遺憾」

[illegible]

美又在南越施毒
數千頃農田被毀二千人中毒
容增縣所有村莊中毒全省掀起抗議

【新華社河內二日電】據越南通訊社報道：越南人民軍總司令部聯絡代表團一日打電報給越南國際委員會，揭露美國—吳庭艷集團在檳椥省再次進行噴灑化學毒藥的罪行。

電報說，從二月一日到七日，美國飛機幾乎在容增縣的所有村莊中都噴灑了有毒的化學藥品。據初步材料，在順寶村大約有一千七百人中毒。祥仁清村有三百五十多人中毒。化學毒藥還毀壞了數以千公頃計的稻田和其他農作物，並毒死了數以百頭計的牲畜。

電報說，越南人民軍總司令部要求美國和南越當局立即停止這些野蠻的行動，停止在南越的「不宜而戰」的戰爭和放棄破壞經濟並把人民成批趕入「戰略村」的政策。

另據越南南方解放通訊社報道：美吳集團擴大化學戰的野蠻行爲，已激起了這個省各階層人民的無比憤慨，從二月八日到十二日，各省參加反對美吳集團濫施暴行的人數達到十萬多人次，遍布全省的一百一十三個鄉的群衆都分別舉行抗議集會和示威遊行。二月八日有六千多人湧進[illegible]縣城和鄉鎮，向[illegible]市鎮向美吳集團抗議放毒罪行。二月九日和十日，又有七千多人湧進檳椥省會向偽省長提出了抗議。

吳庭艷垮台不可免
美報指摘政府失策
巴蒂斯塔李承晚蔣介石是例子

【新華社北京二日電】華盛頓消息：美國「民族」周刊在二日發表的一篇題爲「越南：美國游擊戰的學校」的文章說，美國「又一次地在一個落後國家支撐一個獨裁政權。這一次是南越總統吳庭艷的政權，它的中堅可取之處似乎是它激烈反共的」。

文章接着說：「美國傳統地支持世界上的那些不得人心的頭目，如巴蒂斯塔、李承晚、蔣介石之流，這些人已經是國際上的恥辱了。當你防衛南越時，你會不得不很快得出結論，雖然[illegible]，以便[illegible]不得人心的南越政府免於必不可免的垮台，美國已經捲入了一場不宜而戰的、但是在失敗的戰爭」。

文章回顧說，美國是在吳庭艷政權已經瀕臨崩潰邊緣時開始目前這種大規模軍事干涉的。文章說，現在，「一萬二千名美國陸軍『顧問』已經到了這個國家」，「美國每天在花一百萬美元打這場戰爭」，「美國軍人正在打一場十分慘痛的戰爭」；同時，美國「特種部隊」的低級特務也正在滲入被解放了的地區，採用從收買到暗殺的各種手段進行破壞。文章說，所謂美國軍人在南越只是充當「顧問」而非戰鬥人員的說法，「只不過是爲了政治和宣傳的目的」。

文章還說，美國在對南越進行直接武裝干涉的同時，還在用美國的新式武器裝備吳庭艷的軍隊。文章指出，吳庭艷軍隊「士氣低落」，以致美國「顧問」「經常抱怨」南越偽軍不肯賣力氣打仗。

同時，文章指出，南越人民武裝已經越戰越強。文章說：「據估計，百分之七十五的南越人民在不同程度上支持解放軍（按指人民武裝），他們已經統治了百分之九十的土地。」

文章援引二月二十七日的「芝加哥太陽時報」寫道：[illegible]

美犯罪驚人增長
青年罪犯較前年增一成　強姦謀殺搶劫無一不增

【路透社華盛頓三日電】聯邦調查局長胡佛今天報道，去年青年犯罪被拘的人數，較之一九六一年增加百分之九，「殊爲可驚」。

他說，在美國一般的犯罪較上年增加百分之七。謀殺增加百分之二，強姦增加百分之三。竊車、竊盜、搶盜，和夜入人家偷盜增加百分之五或百分之五以上。

舞台吊橋崩塌　數十舞女斷骨
吊橋只能載重十五人卻上卅名

【路透社東京三日電】警方說，大阪一家戲院內的一道舞台吊橋，今天突然崩塌，是時橋上擠滿表演女郎，因而造成四十二人受傷。吊橋高九米，（按：據法新社報道，有四十五個跳舞女郎受傷，吊橋離地約合三十呎，故很多人折了骨。吊橋崩塌時，是凌晨二時半，很多人痛不可耐，叫苦連天。）

大阪警察說，據原來設計，吊橋只能支持十五人，但是崩塌時，橋上站有三十個表演女郎。除橋上三十人全部受傷外，橋下有十一個表演女郎亦受傷。他們說，吊橋崩塌時，表演女郎正在進行彩排。她們原定今天開始公演，現在公演不得不取消了。

湛江用飛機造林　連南新公路通車

華南新訊

湛江　最近廣東省民航局第一次派出「安二」型飛機南飛，前往湛江專區的國營僑興林場開展大面積的造林活動。這個面積約六萬畝的林場已有一萬畝以上播了種，效果一般很好。

曲江　曲江縣今年開始種植南華薯。馬壩、樟市等公社的渠苗圃，已經培育出一批南華薯渠苗，供應各地種植。「雨水」前後，各公社已種下南華薯三萬多株。白土、樟市、重陽等公社，除集體種植以外，許多社員還利用屋前屋後空地種植南華薯。

連南　連南瑤族自治縣新建成一條公路，已於最近正式通車。這條公路從自治縣的縣城——三江到水竹坪，全長廿三公里，是去年秋收後動工興建的。解放前，這裏沒有一條公路，目前，這個縣差不多個個公社都通汽車。

開平　開平僑鄉的河道整治工作，已完成第一期工程。這期工程主要是疏通三埠到赤水、蒼城、魁崗的河道。原來這三條河道在冬季枯水期間航行很困難，經疏浚後，赤水航道的船舶載重量可增加一倍，航運方便多了。

順德　順德縣十三個魚苗場已先後繁出二億五千萬尾鯇、鯿、鰱、鯪等各類魚苗，供給各生產隊養殖。杏壇、勒流、大洲等魚苗場繁出的魚苗，都比去年壯、大，放養成活率很高。

新會築江底管道

新會　新會縣睦洲公社的礦涌（江）去年秋築成了一條從江底穿過的淡水灌溉管道，可使六千多畝田地，及時獲得淡水灌溉。原來睦洲公社大部分地處水網地帶，又靠近海洋，每年冬天河水乾涸，鹹潮上湧，常常缺淡水播種育秧。現在，從水底放出來的水，已穿過江底管道，到了隔岸的加寮大隊田野上。

樂會建華僑醫院

樂會　由華僑集資興辦的海南島樂會華僑醫院，目前正在加緊施工興建中。這間醫院爲兩層樓建築物，建成後可容納病床三百張。

日美棉織判談延期
談了兩月未達協議
美堅持限制方案致談判無所成

【據新華社北京二日電】東京消息：反映了日美兩國壟斷資本在爭奪市場上的尖銳矛盾的日美棉製品談判，經過漫長的六十天談判之後，未能達成協議，雙方在一日不得不決定暫時延期。

同時，據報道，日本在二月二十七日向美國政府提出備忘錄，表示反對美國限制日本棉製品進口的計劃。[illegible]

這次談判[illegible]在過去的八年中，美國根據同日本的雙邊協定，迫使日本「自動地」大量限制棉製品對美國的出口。日本棉製品在美國棉製品進口總額中的比率從原來的百分之八十逐步下降到百分之二十九。今年，由於日本參加了由二十三國在日內瓦簽訂的關於棉製品貿易的國際協定，雙方規定這個協定開始談判今年日本棉製品對美出口數量問題。美國在二月十三日提出了一個方案，限制四十種日本棉製品對美國的出口數量，因而，這個方案將使日本棉製品對美國的出口減少百分之二十。日本各方面強烈的抵抗風暴。

京華小記
秘魔崖
唐瓊

西山，是北京遊覽和休憩的勝地。

前人對它有過這樣的讚譽：「西山晴雲之交，晴雲碧樹，花氣鳥聲，秋則亂葉飄丹，冬則積雪凝素，皆足賞心，[illegible]」

故京師八景，一曰「西山霽雪」。

立春之後的一天，我陪一位畫家去西山訪問我們的朋友，那朋友是幾天前住進作家協會西山休養所，專心從事創作的。從西郊動物園搭乘公共汽車，三刻鐘就到達西山腳下。「西山蒼蒼，上干雲霄」，古人的描寫，大體可信。

西山八大處，第八處爲秘魔崖。從碑文上知道，這裏是唐代天寶年間（八世紀）的遺蹟。一塊巨大的巖石，約有一中型廳堂，是抱空的也說不定；在這下面，我想站立三十個人當不致感覺過分擁擠。秘魔崖裏供奉三尊佛像，還有紅漆欄干保護。

目前有好幾位作家和畫家住在秘魔崖的休養所裏，埋頭創作，人各一間，環境極爲幽靜。我們認識的那位朋友，集中精力，用兩天時間已經寫成一幅人物像的草稿，那幅人物像打算畫成四米寬、三米高的大油畫。隨他說，生活很舒適，用水是從山下挑上來的，因此每人每月的水費開銷要人民幣七十元，還不能算輕負擔。

第二處長安寺有全國文聯的休養所，女畫家[illegible]不久以前在這裏住過一個月，從事繪畫。

我們遊覽西山，最覺遺憾的是：沒有看到大雪初霽，千峰萬壑，積素凝華的景色。

新會圭峰山玉台寺的白石塔（本報攝）

來比錫博覽會開幕
六十國展出單位九千個

【據新華社柏林二日電】一九六三年萊比錫春季博覽會二日在萊比錫開幕。參加這次博覽會的有六十個國家的九千多個展出單位。

東德第一副總理斯多夫等黨和國家領導人、外國政府和貿易代表團、各國駐德外交使節等出席了開幕式。

由中國駐東德大使王國權率領的中國政府代表團也參加了開幕式。

委政界人士抵智利談
委內瑞拉監獄人滿
動用軍事基地囚人
游擊隊活躍政府軍出動萬人莫奈其何

【據新華社北京三日電】據報道，委內瑞拉政府人士和[illegible]

菲四福臨門
已先後夭折

【法新社馬尼拉三日電】菲律賓新年出生的四胞胎，因最後的一個女嬰已於昨天患肺病死亡，這個故事從此結束。最後死的一個名叫德里，是四女嬰中最長的。

這件事當時曾在報紙上用大標題大事刊載，並受到社會上廣泛關切。

前三個相繼死去，據醫院的結果，她們內部的發展均不完全，醫生說這是由於她們從一個胚子發展出來。

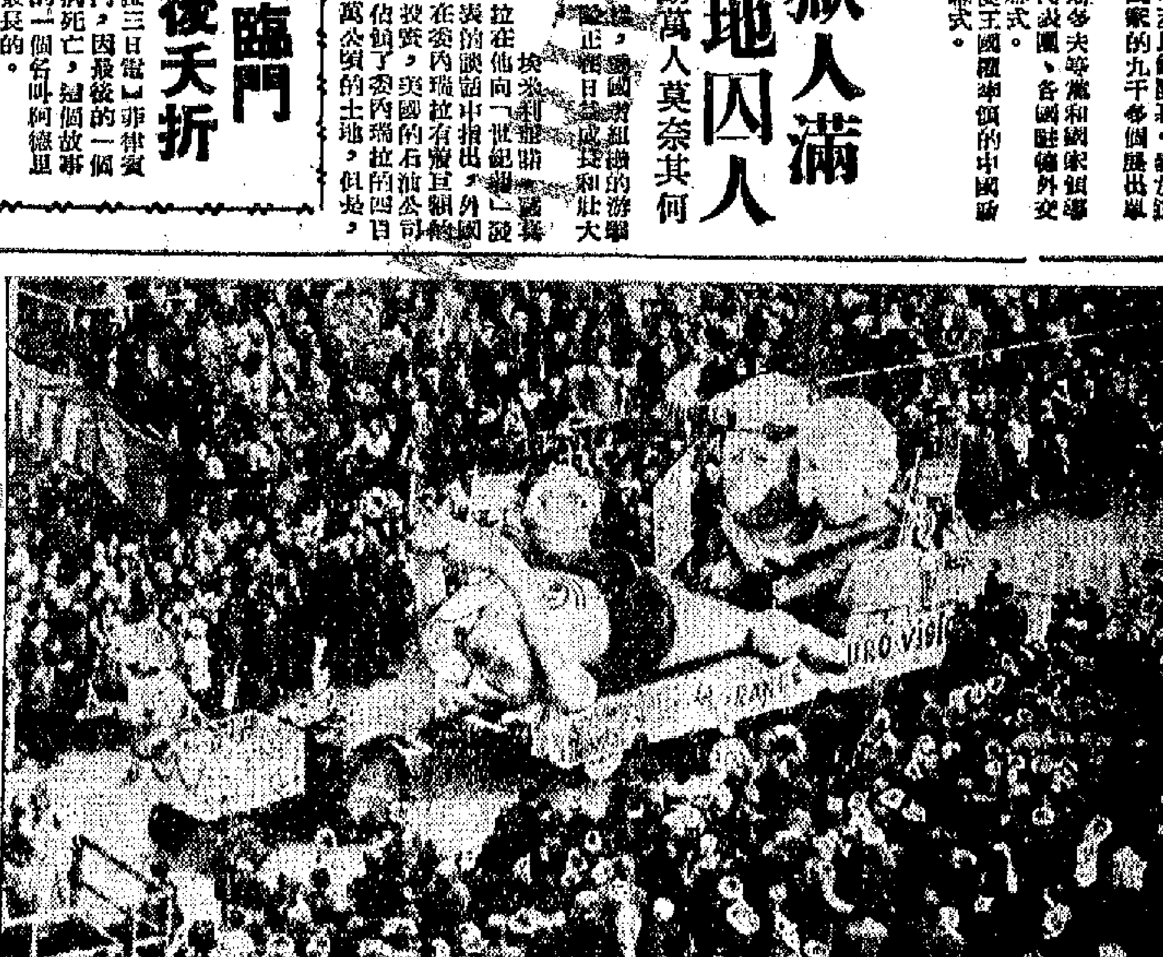

嘉年華會上的法德聯盟　西德科隆市最近舉行的嘉年華會上，法國—西德軸心的兩個主要頭目戴高樂和阿登納的像坐在花車上大事宣揚。花車上兩人的腳卻擱在頭戴英國皇冠（代表英國）的大獅子背上。（美聯社圖片）

菲航客機墜毀
機上人員全死
殘骸在棉蘭佬島叢林中發現

【法新社馬尼拉三日電】昨晨在棉蘭佬島山區失事的菲律賓航空公司客機，其中乘客廿四人和機員三人全數死亡。據警察今天的報道，現已尋出屍體中幾具，但均不能辨別是誰。

此機爲一架D C—3型的客機，在距馬拉拉格十二公里森林地帶失事。馬拉拉格距納卯市約三十五公里。調查員推測飛機撞入森林後發生爆炸。當時飛機正由哥打巴都飛往納卯，飛機失事地點超出尋常航線數百哩。

昨天當地上午十一時即報告飛機失蹤，立即派出飛機搜索，但因天氣不良及入夜，搜尋工作因此停止。

死難人中有美國[illegible]

特別軍事法庭宣佈一個月[illegible]

春遊新會圭峯山
本報記者　王健

漫山紅葉猶未凋

[illegible]

石塔與白沙謝亭

玉台寺已在抗日戰爭期間被毀，但鎮山塔尚保存完好，現已被列爲廣東省第一批重點保護文物單位。塔係白石砌成，瞻其形式結構，似係唐代建築，但其建年代現尚未確定。在塔前豎一木牌，標明此塔係宜防文物保護單位。在石塔的右上角山崗間，有一座爲紀念新會著名學者陳白沙的白沙謝亭。[illegible]

圭峯山巔天鵝湖

[illegible]

綠護屏是一小村

[illegible]

抗議政府控制黃金
印兩百萬金匠請願
各地金銀商均罷市示威和遊行

[illegible]

反對美核艇進駐
日展開統一行動

[illegible]

政府預算空前增稅
新德里民情憤怒
新稅廿七億超過以前四年總和　人心惶惶物價上漲出現空前搶購潮

[illegible]

西德內訌白熱化
阿登納怒責艾哈德　指其無權討論外交

[illegible]

李宗仁競選趣事

稗史

一九四八年，南京有所謂競選副總統的一幕，酒色財氣，各種手段無所不用，確也鬧哄哄的熱鬧過一陣。

當時，李宗仁爲積極競選，動員了門下的僚士賢能，四出奔走拉攏，務求入「彀」。其中情形，也有如趣者。現記其一二如下。

那年三月初，他派北平行營政務處處長王揖三坐飛機去南京，找吳忠信和戴傳賢。李宗仁和吳忠信本有點歷史關係，吳又是在蔣身邊的所謂智囊人物。所以，李以爲只要叫王揖三向吳說明他參加競選的決心，吳便會在蔣眼前替他盡力。又因爲王以前在考試院做過事，與戴傳賢及其左右均熟悉，所以李又叫王去看戴，希望這個蔣介石的死黨也能替他寬一把力。

李爲了討取戴的歡心，特地弄來了一尊金佛，托王揖三帶到南京去送給戴。據說這尊金佛，是日本人侵佔北平時，由東京本願寺移到北平，預備在北長街新寺供奉的，是以非常名貴。至於李宗仁是如何弄到手的，便非外人所知。戴平時以念佛爲名，李宗仁別的禮物不送，而知道送此一佛，亦可算「別具匠心」了。

果然，當王揖三將此佛奉上時，戴和尚一見，立即眉開眼笑，雙手合十膜拜道：「我無德消受，當轉送寶華(？)大師供奉。」當時王揖三也弄不清是劉和尚或柳和尚，反正佛已過手，也就阿彌陀佛了。

以擴大影響。等到三月中旬，忽傳蔣要學他競選，李即時又要王揖三去見胡適，一探究竟。其時胡適已得蔣內定預料爲副總統，因此當王揖三說，據他看，副總統選以預料爲宜。王因此又問胡：「胡先生贊成李宗仁競選，不是已經贊成了嗎？怎麼又反口呢？」胡說：「這個李德鄰可以競選，任何人都可以競選啊。中國事由武人包辦，實在不像樣。這次副總統最好來個文人。」這個御用學者一反口，說了一個漂亮話，便把王揖三打發回去了。

李宗仁當時亦曾將準備參加競選事，函告胡適，胡覆函贊同，李也就將胡函發登報端，

爲了爭選票，李宗仁又決定要向山西省土皇帝閻錫山客氣一番，於是又派王揖三去太原訪閻。閻說：「山西代表一致選舉德公。」並寫了一份「與王代表談話紀錄」交王揖三帶回去。李宗仁接閱後，以爲「得手」，喜逐顏開，歡喜無限。

後來蔣介石命令各方面破壞李宗仁競選，李宗仁便急起來，在舉行選舉前夕，像老頭點存貨一樣，急於要核實一下自己的貨色。有一天，便親自去訪說：「時局已弄到如此地步，我一切聽命蔣公。他說上天，便上天，他說入地即入地。」總方弄得很僵，一尊金佛，李才悻悻而出。

李宗仁當又去山西錫山，探閻錫山方面的行情，一見面，山西「國代」個個變了卦，……山西的國代……交與李宗仁[illegible]……死。

當時的閻錫山，其實是站在蔣介石一邊，……不過是其中的小插曲而已。

洪承疇與鴉片

寧靜

我近讀「寄[illegible]閒記」（清梁紹壬著），中華書局出版，「近代史料筆記叢刊」之一），竟發現了「洪承疇」等著鴉片一則的所謂「洪經略奏對筆記」一書，很有關鴉片的史料。

洪承疇是個主張種植鴉片的人，其著作中即有持如此之說：

「鴉片之名，……在中國，洪經略奏對筆記，曾云：……印度雖有雅片，何能至中國爲害，而彼世祖問其故……」

[illegible]

……此文本非所論辯的，因此「洪經略奏對筆記」之僞，就是要說，洪承疇是主張種植鴉片的，可以說是……

讀史隨筆

清光緒年間，突然有一部題名「洪經略奏對筆記」的書出現於世。該書以前從未有過記載，也從未見任何書籍和文章中提及過。該書據云是洪承疇自記的奏對之語，清世祖特命人去洪處取稿而授授破蔽王多鐸等者。該書問世後，人多視爲稀罕，且有不少學人視之爲第一等的史料，而在他們自己的著作中加以援引。現今在台灣的一位以治清史著名的學者，他以往的著作中就不止一次提及「洪經略奏對筆記」，並常轉引該書中的資料以證己說。

其實，這部書是清末才問世的「洪經略奏對筆記」，根本就是清末的人偽撰的贗品。孟心史（森）先生在他所撰的「洪承疇章奏文冊彙輯」一文的末段中，曾經附帶論及「洪經略奏對筆記」之偽。孟氏此文本非專論辯偽，但所舉數證中即足以證明該書之爲偽書。（孟氏此文曾收入於一九五九年中華書局出版的「明清史論著集刊」。）

「洪經略奏對筆記」中有一則云：「雅片（即雅片）之類有三：一曰公斑，皮色黑；亦曰烏土，出明雅喇；一曰白皮，出孟買；一曰紅皮，出孟加拉。皆英吉利屬國。」因世祖（順治）垂詢雅片之事，洪承疇便作如上的奏對，並主張國內自植，以塞漏卮。孟心史對於此則下評說：「順治七年以前，即西曆一千六百五十年以前，印度雖有雅片，何能至中國爲害，而勞世祖詢問抵制之法？……至其下又言欲求塞其漏卮，不如自植，其利厚於五穀，謂種者五穀十之一，……」

……時係偽託之筆記……近數十年來竟有不少人因不辨而信之，……

契苾何力有膽有識

郭平

民族英雄

契苾何力是唐朝的一員少數民族大將，他的功勳，與英勇善戰，他維護祖國的統一而戰鬥了一生。新舊「唐書」都爲他撰有專傳。「契苾」是他的部落，「何力」是他的名字，公元六三二年，……

和吐谷渾部落發生戰爭。公元六三五年（唐太宗貞觀九年），唐朝派兵征討，被打得大敗，來被契苾何力等薛萬均、薛萬徹兄弟脫險。後來薛氏兄弟快於敵勞，由於契苾何力善勇能戰，大破吐谷渾，取得勝利。當唐太宗派人來勞軍時，薛氏兄弟卑鄙地一時憤怒，欲拔刀跟薛萬均算帳，經太宗調解，終於力下令解除薛萬均的官職，並把這些官職授給契苾何力。但契苾何力沒有接受，他說：「以臣之故……」

……契苾何力面對薛延陀可汗，傲然不屈……

契苾何力面對薛延陀可汗，傲然不屈

安福系大亨曾毓雋

專做政治賣買　號稱風月魁首

許念暉

曾毓雋是安福系閩籍人員中的領袖。他與段祺瑞的關係很深。一九一六年黎元洪以副總統繼袁世凱之後爲大總統，段祺瑞任國務總理，府院之間矛盾重重，經常發生衝突。段要以武力統一全國，主張對西南用兵，黎則想造成混一全國的局面，雙方更成水火。自府秘書長丁世嶧與院秘書長徐樹錚公開決裂以後，黎下令免段之職，召辮子軍大帥張勳入京，不料張勳別有用心，竟演出了復辟的怪劇。

段祺瑞乘機在天津大肆活動，以「討逆」爲「東山再起」的好機會，只欠東風，段與從屬段到籌款問題，大家面面相覷，沉默無言，良久，曾毓雋突然站起來說：「國家到了危急的時候，即須紓難，正是我們的責任。我願捐助十萬軍餉以爲之倡。」他說完了這句漂亮的話，就把眼光向擁資最富的李思浩斜睇著，李迫不得已，勉爲其難也捐十萬。於是在座者相繼解囊，籌成了一筆巨款，交段携往馬廠誓師，段在馬廠誓師後，不出數日，即攻入北京，驅逐張勳，段祺瑞重蹈國務總理之職，復辟一幕遂告結束。

段祺瑞重入京代總理，李長泰軍中，段放軍餉一月。段在馬廠誓師後，不出數日，即攻入北京，驅逐張勳……

曾毓雋爲其捐也捐十萬，……李思浩亦得任爲交通總長的職位，即以財政部……交通部有所謂「財政部」、「交通部」兩個「錢袋」，……在短短的幾個月內，……把原本撥回，還賺了一倍的利潤。十餘年來，北方政壇上所謂「合肥天下」，……

曾是當時政界上的一個「風月魁首」，他的外號是「小宇三小姐」，……

古與今

（星期一出版）

（第五十六期）

武昌起義時的一本名冊

成十

武昌起義前，革命黨人曾被清吏搜查，被搜出了一本名冊。事前黨人在彭楚藩、劉復基、楊洪勝遇害。當時官方搜出名冊，湖北總督瑞澂本想按冊緝捕，但「遍山滿」……有人獻計道：「這頭牽得，……」於是當眾燒掉，可以安定人心。這樣香港的「遍」時常常有發現，……單當眾燒掉，可以安定人心。這樣……哪曉，我也把這份名冊當眾燒掉……一份保存起來……就是這段故事的緣由，這也是加速武昌起義的原因之一。

畢倚虹夫婦

張猛龍

三十年前上海報界中，有畢倚虹這個人，他是江蘇儀徵人，但小的時候，……

畢倚虹的原配楊芬若，是楊雲史的女兒……

……

關於畢庶澄

撫然

鐵輪撥·絹索

……

李經邁與廉南湖爲刻審交涉案

鄭逸梅

……

北角將興建新街市

地點在健康院側　當局已招商承建

【本報訊】市政局新……北角街市……

本港拓展海域

青衣劃入範圍

【本報訊】……

香港置地公司獲利去年高逾千五萬元

文華酒店將與新太子行打通

【本報訊】香港置地……

官塘和樂村內十四間舖招租

【本報訊】……

青年判管教

學會托水龍

【本報訊】……

巴赫樂團本領不俗

【本報訊】……

本港水面上將見水翼船

一艘新貨輪將來港

【本報訊】……

李樹芬醫學基金會昨日舉行成立典禮

港督對李樹芬讚揚一番

【本報訊】……

香港大酒店月底開年會

【本報訊】……

花墟公園建成模型船池

不讓維多利亞公園專美　可望於月內開放

……

香港電台

……

商業電台

……

麗的銀台

……

麗的金台

……

今日廣播與電視

麗的電視

……

澳門綠邨

……

荃灣至城門水塘線 巴士公司正式開辦

▲行走荃灣至城門水塘的線卅二號線巴士試行期滿，現已確定正式開辦。依然派用單層巴士行走。行車時間：荃灣碼頭開上午六時起至晚間十[illegible]

三度抗常有死象 影響大埔居民食水

繁作工會籌設學校 十五屆理事昨天選出

美麗都大廈兇案 死者損失逾百萬

被查訪之人已偕未婚妻出走

警方派出幹探前往澳門偵查

【本報訊】南麗唱片公司老闆的母親、一個非常富有的金山僑眷黃美秀，在美麗都大廈寓所慘死，伏屍在鳳室之內。這一宗血案發生在本月一日晚上，到二日午間十一時許，死者的孫兒關×霖才發現她被倒鎖在房裏，身上飛濺凝結的血漬，頸項傷痕很深，險些身首異地。

與此同時，死者黃美秀房裏的夾萬被打開，有一大批美鈔、首飾、金子、港幣不翼而飛。這一筆財物，不是外傳所說的十數萬或數十萬，據目前能夠接近死者的人及有關方面的估計，這一筆財物接近一百萬或超過一百萬。因爲死者的兒子除了在本港創辦南麗唱片公司，有製片工場，在本港還兼辦拍古裝粵劇影片賣往美國；好些唱片公司在製片方面還要依賴他們。死者經常收到兒子從美國匯款回來。她平日爲人節儉，數十年的積蓄，全都收藏在夾萬裏面。

從表面的跡象看，這很像是一宗謀財害命的血案。警方發出通電，急於會見一個名叫朱×球的廿八歲的青年。警方所要會見的人，就是死者黃美秀的親戚。另據消息：警方並已派出幹探前往澳門偵查與此案有關的事情。

警方所欲會見的朱姓青年，二日晚警方到汝洲街找他的時候，發現他早已失蹤；與他同時出走的還有一個年輕少女，是他的未婚妻；屋裏只留下他的母親。

據說，朱×球與未婚妻是在一日晚上十時許匆匆離家的。他起初帶了一個皮篋回來，然後又與未婚妻檢拾一些證件、衣物匆匆離去。他們不及與母親取水給他洗面，也沒有告訴母親往那裏去。臨走時，留下了一個皮袋。當警方打開皮袋，從事搜查的時候，裏面竟是一堆令人吃驚的鮮紅色的東西。

朱某曾擬最近結婚 因無工作暫行擱置

女方頻頻催促 使他大感煩惱

警方急於會見朱×球的用意，不必作任何推測，只識朱×球的一件喜事，他原來打算在最近結婚的。

朱×球認識了一位同時失蹤的少女早有多年，近來同住在汝洲街那裏，消磨了幾年的戀愛時光，女方覺得再不能「紙上談兵」，斷然要結婚了；朱×球也有同樣的需求。最使他煩惱的，就是沒有一份工作。早年離開他姨媽黃美秀的南麗公司之後，一直沒有固定的收入；後來又在一間私家偵探社找到一份差事，在那裏混了一些時候，學來了一些東西，見識廣了，人也精靈了，只是待遇不太理想，也就沒有心思呆下去。以後，他就全無收入，對於結婚這件事，只好暫時擱置。最令他心煩的事，就是由於結婚無期，未婚妻絮絮不休。

朱×球雖然離開他姨媽的南麗公司，但是他一向得到姨媽黃美秀的信賴，認爲他是最可靠的、也是唯一的親人。有一段時候，甚至想把在港的南麗公司交他料理；後來怕他經驗不足而告吹了。但是在某些方面，如夾萬匙、銀、支票簿，姨媽也是相當信任他的。有此一親，朱×球爲了結婚這一件事，很想從姨媽那裏得到資助，藉以早日了却心願。姨媽雖然富有，對他也非常信任，只是她平日甚爲節儉，一個斗零也要放進夾萬裏，不可能希望在姨媽那裏得到什麼。

這次朱×球與未婚妻一同出走，是經籌劃的，還是另有打算，局外人是無法知道的。

少女神經錯亂 昨晚跳樓受傷

曾到警署報案謂有人想謀害她

【本報訊】北角馬寶道七十一號二樓，昨晚七時許有少女跳樓，墮落屋後天井，腿部受傷，但無大礙。傷者馬玉霞，十七歲，精神不正常。據說她曾多次因神經錯亂到警署報案，指親人欲謀害她，警方費了許多氣力，才將她勸告返家。昨晚，馬女不知何故，又嚷着要死，旋即從二樓後座跳落天井。警方召十字車將她送院急救。傷者之父爲巴士公司工人，住上址[illegible]。

童月娟有麻煩

被指在台開出空頭支票 台北地檢處要刑庭判刑

【本報訊】從香港到台灣去拍片的老牌電影明星童月娟有麻煩了，弄得不好，可能要在台灣坐牢。

童月娟是張善琨的妻子。張已逝世，她是香港新華電影公司負責人。據台灣報載：童月娟於去年到台灣拍片，曾開出了三張支票，如今台北「地檢處」指控她這三張支票乃是空頭支票，要「刑事法庭」將她「明令處刑」。

據台灣報載：童月娟經由遠東影業公司的詹錫瑞的介紹，於去年在台灣華南銀行大稻埕分行開設帳戶，領用支票簿，於去年十一月廿日開出「台幣」二萬五千元支票一張；十二月十日又開出「台幣」二千元支票一張；十二月十六日再開出「台幣」一千元支票一張，因存款不足，均不能兌現，被「票據交換所」移送「台北地檢處」追訴。現在，「地檢處」依「違反票據法」起訴，聲請「刑事法庭」要「明令處刑」云云。

沈常福十七歲外孫 深夜遇刺身中三刀

據傳係被看霸王戲者尋仇所致

【本報訊】九龍城沈常福馬戲團昨日深夜十一時許發生血案，沈常福的十七歲外孫嚴正坤被人刺了三刀，中刀背脊部，傷勢嚴重，已經被送醫院救治。

據干人所稱，血案發生，據說是因爲前晚有幾個阿飛看霸王戲，嚴正坤出面干預，引起衝突。在阿飛們散去後，昨晚前往尋仇，嚴正坤中伏，被刀刺傷，疑兇逃逸。

嚴正坤本人住九龍布律加道三十×號地下。

【本報訊】港府新聞處凌晨一時消息：警方接獲報告稱：沈常福馬戲團的一名職員，昨晚深夜被人刺了幾刀，被送九龍醫院。警方未有任何人被拘捕。

移民局加派人員 檢查澳旅客證件

【本報訊】據港澳線客輪消息：移民局由今（四）日開始，將加派人員到碼頭檢查出口和入口旅客證件，藉以改善碼頭秩序。據說：由今日開始，「德星」、「佛山」兩輪由澳抵港時，港方移民局加派人員到碼頭檢查證件，如兩輪同時抵達，則兩輪旅客可分兩行上岸，同時接受檢查，不必爭先恐後。這樣，將使旅客上岸時較爲方便。

大寶石輪船 今招待參觀

【本報訊】順昌航業公司向挪威定購的新型輪船「大寶石」號，已抵港，由本月十八日起航行港星及檳城。該公司訂於今日中午十二時至下午六時招待本港中西人士登輪參觀。在上述時間內，將有電船在皇后碼頭候渡。此船設備完善，有冷、暖氣，航行時速爲十八浬。

出席亞洲經濟會議 港代表團今天赴菲

【本報訊】出席第十九屆亞洲遠東經濟委員會會議的香港代表團，將於今（四）日搭機離港前往馬尼拉。香港代表團團長爲市政局議員兼香港工業聯會理事周湛桂。其他人員爲港大經濟政治學系主任萬厚教授、布政司署[illegible]，及社會關係[illegible]。

福州漆器推陳出新

在漆器金木刻展覽會中展出

【本報訊】福州漆器近年來有長進發展，在福州工藝美術研究所協助下，在藝術家和老藝人共同努力下，創造了不少新產品。在今次漆器金木刻展覽中，就展出了近期新作，其中有彩圖案花瓶、黑圖案花瓶、單色花瓶凡三十種，色調沙花瓶、天球式浮花瓶、脫胎鯉魚花瓶、銀圖案花瓶、蒙貝沙花瓶、鰲魚瓶、海棠花瓶、鴨花形瓶、荷葉瓶、石榴瓶、桐式瓶、象耳瓶、瓜形瓶、獅耳瓶、喇叭瓶、葫蘆瓶等等。顏色有彩繪、油畫、變圖、七寶砂、金絲瑪瑙、綠寶閃光、透明花、仿古銅綠等，均前所未有。至於仿古銅綠燈、仙芝爐、仿古銅蓋及雕刻擺設，渾厚古雅。脫胎人像有觀音、彌勒佛、嫦娥、白蛇、黃鸝等擺件，脫胎匾，件數不多，均屬精品。

用品中的五彩色閃光五套盆、咖啡色四件頭三套盆，圖案正方形具、塔形糖果盒、茶具，均設計新穎，色調美觀實用。該展覽會在大會堂六樓舉行，歡迎參觀。（附圖爲「膽形花瓶」）

天氣預報：吹微風，除清晨早有煙霞外，天色晴朗。

老華僑妻前求死

輕信閒言 自尋煩惱

疑戴綠帽揮刀割頸復用剪刺喉 太太情急搶救結果兩人均受傷

【本報訊】拉當有的美國老華僑，昨天下午四時，在他的新婚太太面前要求死，先用刀割頸，刀被搶去，復用利剪刺喉，再被搶去。結果，他本人頸部受傷，新婚太太的手亦割破。這位美國華僑名余×和，五十六歲，台山人，一向在美國三藩市經營洗衣業，已生有一子一女，現在仍在美國，都已長大成人。余×和乃於數月前來港謀續弦，他來港後，住銅鑼灣百德新街夏大廈D座×樓，經同鄉介紹，認識女子陳×貞，二十六歲，亦是台山人。雙方皆滿意，一個月前，乃閃電結婚，同居上址，正在辦理手續，準備同返美國。

余×和年逾半百，續娶年輕貌美的陳×貞，當地花美容，朝暮太太只比他女兒大兩歲，卻因何事，又要決心尋死？原來，他的新婚太太今年之前，曾有一名同鄉男友，此人追求陳×貞不遂，已自別行嫁。陳×貞生有子女五人，他老母親尋是八鄉一名，隨處對人亂說，說是陳×貞亂惹狂蜂浪蝶，情人多多。左傳右傳，傳到了余×和那裏，本來稍有止於智者，無奈余×和甚是多疑，以爲入木半截，竟然自尋煩惱，找頂綠帽子戴。他的妻子自殺向他解釋，只是不能入耳。

昨天下午四時，他兩夫妻在床上午睡，又因這事爭辯起來，余×和心中想不開，找了把小刀，就往自己頸部割去。陳×貞手急眼快，把刀搶住，那刀把她的手割傷。余×和決心尋死，把老婆咬了一口；陳×貞仍然不放，搶過來把它丟在床底下，余×和又在床頭几上，取過一把剪刀，又要刺喉，[illegible]

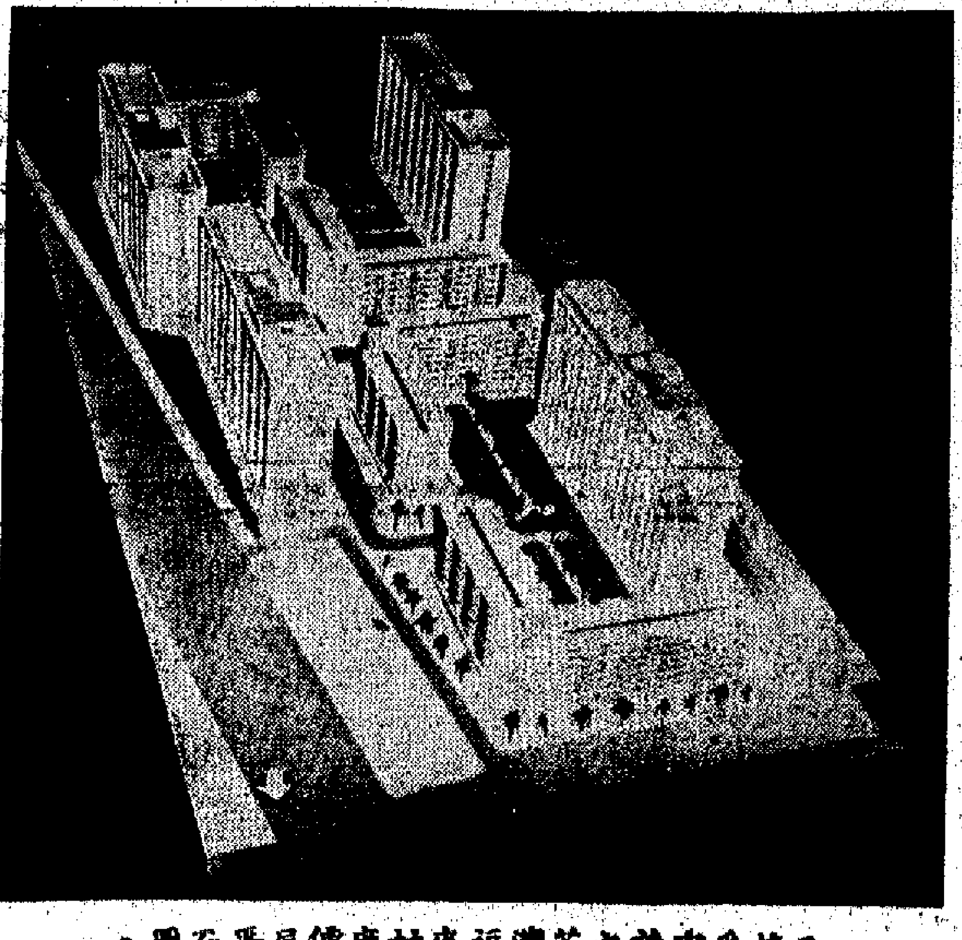

已接受申請之荃灣福來村廉價屋平面圖。

鑽石山今晨火燭

斧山道一紗廠起火幸無傷人 十二架消防車往救已告熄滅

【本報訊】據港府新聞處消息：鑽石山斧山道亞洲影片公司附近今晨一時二十六分發生火警，到一時四十一分，火勢擴大至三級火警。十二架救火車及兩架救傷車馳至現場撲救。據悉：起火地點爲斧山道一間紗廠，與鄰一間木屋被波及，無人受傷。火勢於二點五十五分熄滅。起因係放在地面上的一批棉花突然起火，起火面積約佔二百方呎。

今年夏季時間 本月廿四開始

【本報訊】本港夏季時間將於本月廿四日（星期日）上午三時三十分（標準時間）開始，直至本年十一月三日（星期日）上午三時三十分（夏令時間）結束，距今僅有三週。屆時居民須在睡前將時鐘撥快一小時。

駕車失事

【本報訊】男子余×（卅六歲），昨日下午二時駕駛三輪電單車出遊，至淺水灣道與深水灣[illegible]，警員來到，將他送院[illegible]，可無生命危險。

港製恤衫外銷好 質量仍有待提高

【本報訊】據[illegible]通訊社消息：今年來港製恤衫外銷情況良好[illegible]。

據報道，某些產品質地較好，可與一般來品爭一日短長；但有些製衫工廠的產品，恤衫衣領尺碼爲十五號，袖長爲三十一，衫身之窄，竟如內衣，穿上之後，幾不能坐下；一旦坐下，則衫腳已露出褲頭之外，殊不雅觀。本港所製恤衫，今年來大銷美國，據說美國人穿港製恤衫者，不乏其人，市面看到二人，可能一人穿港製的恤衫。價錢方面較爲廉宜，故尋相關用，如質量提高，情況當會更好些。

定今日招待記者 華人洗衣業組織

【本報訊】聯合國香港協會米機用戶組織定今（四）日下午三時在中區華人大道中建國酒家七樓招待記者，並舉行發布會。

赤柱春磡角道山邊 發現戰時遺下軍火

【本報訊】港府新聞處消息：昨天下午五時二十分，在赤柱春磡角道山邊掘出了十三個手榴彈和八個圓形的迫擊砲彈。據說，這些手榴彈和迫擊砲彈是日製，也有英製的。

【又訊】被發現手榴彈和迫擊砲彈的地方，是在春磡角道日的山邊，該處目前正在開山闢路。警方派出兩名警員在現場看守，今晨九時將派人將這些手榴彈和砲彈搬去。

今晨車禍

美吉普車與的士相撞 兩美憲兵被拋出受傷

【本報訊】今晨零時四十五分，分域道與洛克道交界處，一輛美國憲兵吉普車與一輛的士相撞，的士車頭受損。吉普車上兩名美兵受傷。本港警方派出數輛警車到現場調查。

洛克道由東向西，車上載有兩名美國憲兵的吉普車，與分域道駛出的的士相撞，吉普車被撞落地，兩名美兵被拋落地，一個頭部受傷流血，被送院救治。的士司機事後被警方傳去問話。

飛仔惡作劇 石塊壓情侶

【本報訊】十四歲女學生唐×珍，昨日下午七時，與一位男友到[illegible]，被一群飛仔擲下石塊，幸未傷及[illegible]。

大坑道兩扭子 昨被貨車撞傷

【本報訊】昨日下午六時許，有兩扭子在大坑道被貨車撞倒，傷者：⊖頭文德，廿八歲；⊖梁祖生，四歲，住寶雲道安村一×八號木屋。

澳門一批賽犬 六日經港轉澳

凡屬會員均可做其狗主

【本報訊】澳門逸園賽狗有限公司顧[illegible]三月六日可抵港，將於本週內抵澳。據悉，該批狗將運往澳門，一批爲賽狗，屆時將先入[illegible]。

婦兒內科中醫 鍾庸

醫館：灣仔道十號

時間：上午十時至下午二時（星期六休息星期日照常）

住宅：上環新光酒店三一六室

時間：下午四時至六時（星期六及星期日休息）

▲更改總行電話總機號碼▼

啟者由一九六三年三月四日（星期一）起本銀行總行之電話總機號碼改爲：

「二一九九一一」（三十線）

貴客惠顧敬希留意是荷

恒生銀行有限公司謹啟

總行地址：香港德輔道中七十七號

本報特稿

管制住宅新樓加租淺釋

管制住宅用新樓加租法例，已於上週三在港府立法會議首讀通過。有關方面透露該例將於今年七月一日生效，而決定於今年三月二十[illegible]。這是關於管制新樓提加租金問題，將由議論而趨於實施。

立法局首讀通過的新例，主要內容與顧問白嘉時前此透露的差不多；但細節方面，有許多補充，有的則比較具體，最值得注意的，有下面幾點：

未足二年不許加租

第一是前此二年內加過租的住宅樓宇，在未滿二年期限前，儘管本例已經施行，業主不得向住客加租。大家知道，租金凍結期間，由去年四月十四日生效，在這九個月內，照理是不應該有人被加租的，但在四月十四之前，則有許多住客已被業主加租。要注意，從那時加租到現在未足二年，業主無權申請加租。

第二是新租賃的住宅樓宇未足二年，業主也不得申請加租，這一點最容易被人忽略。

收樓的例外

第三是新例原則上只許加租，不許收樓，但有幾點例外，包括業主收樓自用、收樓交近親使用、收樓改建及住客違反租約等方面，新例時期[illegible]

說明所謂「近親」，僅指業主之父母及滿十八歲以上的子女而言，別的親人均不算近親。業主收樓供「近親」使用，應列舉理由，向地方法院申請，由法官裁定是否接納。收樓改建，向樓宇所在地方法院申請，業主應呈遞改建圖則及資金證明，供法官參考。換言之，便是不能隨隨便便收樓。

交下期租乃係違例

關於住客遲背租約，主要指欠租與頂讓而言。照新例，租金應上期清付，不得拖欠十五天。

如逾期十五天，業主就有權依例向地方法院申請收樓。這一點，住客應特別注意，以免吃虧。有好些人過去習慣繳下期租，還不知道已經違例，大有被迫遷的危險。

把房子私自頂讓與人，同樣是不合法。假使你現在使用的房子，租單上並非寫你的名字，即屬違例，業主有權隨時收回樓宇。關於這一點，關係許多商與頂樓自用的住客，宜特別提高警惕，趁業主同意轉租單，切莫私相頂受樓宇。

什麼是商業樓？

第四是住宅用樓宇的定義，新例有較具體的說明。大家知道，這條新例專對住宅用樓宇，不受管制。所謂商業樓，主要指商店、寫字樓、工廠等等，殊不知許多半住半商的商業樓，新例特別指明寄宿舍、公寓乃至於半商的樓宇，不能因它們作居住用，便當住宅樓計，而屬於本來是商業性房子，如貨倉、店面、商場等，儘管現在住人，也算商業樓。關於半住半商的居宇，則視商用面積與住家人數等因素決定其性質，這個商業估價官可以作判斷。像這類樓宇的住戶，將來的爭論很多，不僅業主與二房東之間的爭論，還有二房東與三房客之間的爭論，有可能因多數三房客做生意，致使二房東被迫遷。

關於三房客的租權

第五是關於三房客租權的說明。原則上，三房客應與二房東同進退。倘二房東因違例被收樓時，三房客得無條件遷出。二房東被業主加租百分之幾，三房客同樣得增加租金百分之幾。此外，新例還規定三房客不得驅遷二房東及其他三房客，如有驅樓情事，二房東應一步向華民政務司署報告，由華民向三房客提出警告，倘警告後再犯，二房東可向地方法院申請收回三房客使用的房子。

加租的百分比

第六是加租的百分比。原則上，新樓加租不得超過百分之十，但業主亦可申請超額加租。超額加租的前提是，目前所收租金太低，差額物業估價署算出的合理租金，超額加租的申請，經業主申請，由法官作出決定。證明這項租金確屬太低，便發給一紙證明，使業主可據此向地方法院申請超額加租，由法官作出決定。如業主超額加租的不超過百分之十，辦法比較簡單，業主只消向差餉物業估價署填表，請求發給加租表格，送交住客，同時抄一份給業主，然後才可以加租額；再通知住客。不同意的住客可以向差餉物業估價署提出反對，由差餉物業估價署裁定。業主或住客任何一方反對其加租額，均可於一個月內向地方法院申請重新估價。法官根據差餉物業估價署所估定的加租率，再作反對的，必要時可以再向地方法院申請仲裁，以作最後決定。

注意租權受保障期

新例生效日期是今年七月一日，終止日期是一九六五年六月三十日，不過，屆時一天加租機會的，租權受保障期則延至二年，在新例實施期終止後，仍然有效。

（夏侯樺）

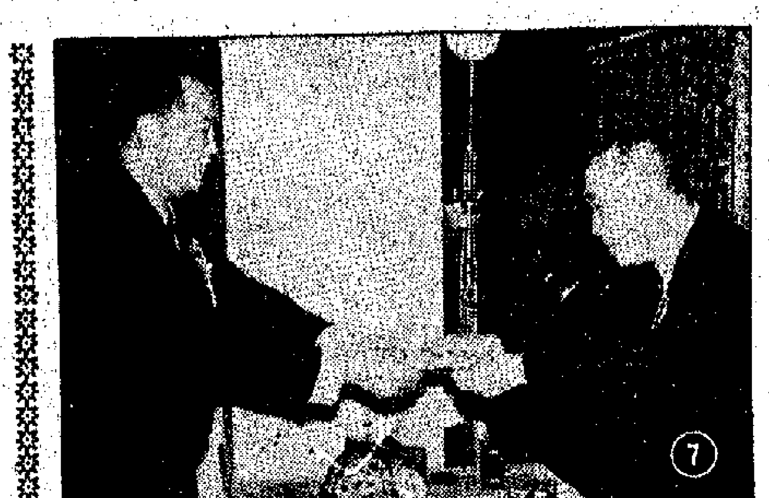

㊂出席第七屆國際家庭計劃大會的香港代表團，與新加坡總理李光耀夫婦合照（左起）：李學良夫人、團會代表吉百和、李光耀夫人、李光耀、李樹培夫人、潘醫師、蔡鄉美馨）。㊃此非幻術，而是孫良在中華出入口商會聯歡會上變戲法，結果中吃。㊄東華三院精神病兒童醫療所開幕，主席鍾錦泉向醫務總監麥敬時獻禮。㊅午間邵何麗華請食餅，余盧妙笑到見牙唔見眼，一旁之曾鈺麗騰亦為之失笑——此為西區婦女福利會新舊職員就職酒會中之歡樂鏡頭。㊆順德聯誼總會永遠名譽會長何賀焜頒發優良獎，領獎者龍禮。㊇中華出入口商會晚會之燈謎不缺，但獎品甚鹹——全部牛柚王，不少人且選獲多枚者。㊈交代印信——百貨商會蟬任理事長李集仁（左）將印信移交給新任理事長潘濤（右）。

社團掠影

㊀王武禪小朋友向華民司麥道軻獻花，其祖母王蘇專娘（中間伸身者）及母親陳儷雁，連聲「乖乖！」見此三代同堂，與會者莫不樂從！㊁余達之帶笑揮毫，其左為製衣廠商會會長林根盛，站在背後的是理事長田英。

荃灣至城門水塘線巴士公司正式開辦

▲行走荃灣至城門水塘的路線三號線巴士，現已確定正式開辦。依然派出單層巴士行走。

行車時間：荃灣碼頭開上午六時至晚間十時四十分止，城門水塘開上午六時二十分起至晚間十一時止，每二十分鐘一班。

車費：由荃灣碼頭至古坑，收費一毫，由荃灣至城門水塘收費二毫，古坑至城門水塘收費一毫。

荃灣兩慈善醫院正加緊進行籌建

▲為應付廣大人口醫療需要，荃灣現有兩間醫療醫院在籌建中。其中一間係由當地紳商籌建的「仁濟醫院」，預算建費為一百五十萬元，由港府補助七十五萬元，建院地點亦經由當局撥出城門道附近一幅面積數萬呎之官地。該院之組織、措施、宗旨，一如目前的東華三院及元朗博愛醫院。有關該院籌建計劃已在加緊推動中。

另一間則由荃灣救安息日會所籌建者，院址在荃灣青山道荣灣角。有關建院地盤開闢工程，已於去年秋開始，現已工竣。至興建上蓋工程，近亦已與承建商簽約，估算本年底落成。該院名「荃灣療養院」，為一幢多層高新型建築物。該院初期預算建費百萬元，設病床七十張，現決增至病床一百張，以適應現實需要，因此費用方面也增至一百四十萬元。

新界新聞

粉嶺龍躍頭村鄉民月中可獲電力供應

▲粉嶺龍躍頭村，近獲當局協助安裝供電，已完成了第一期安裝電纜工程，第二期安裝電纜工程預期中旬全部完竣，即可供電啓用。龍躍頭村有數百戶共一千餘居民。

三度抗常有死家禽影響大埔居民食水

▲新界大埔居民用水，除靠大埔滘十四條山坑松仔園水塘為主要來源外，部份則靠抽取滘坑河水。惟近來該處常發現有死去的雞鴨鵝，因此居民抽取該坑河水食用，對衛生方面影響甚大。居民深盼有關當局予以注意清理。

方便居民上班上學南丫北渡輪增班次

▲新界南丫北段渡輪公司以該島居民日漸增加，為利便居民來往港方辦事及上學，特由本月份開始每日增加七、八、九、十時輪船班次。如九時上班，由南丫北兩八時開船，仍趕上時間也。又訊：該島碼頭，港府短期內即可動工。

天旱無水難開耕
新界農民促改善水利
並盼當局體恤處境准緩還農貸
南丫北食水委會制定食水條例

【本報訊】連月來，天氣亢旱，滴雨無霑，新界農民春耕因無法展開，即使米亦無水灌溉。同時他們以前向農林處所貸借之款項（用於耕耘），因無收獲，感到無法償還貸款。他們盼望林當局了解他們的處境，暫緩追償貸款，並盼當局注意水利工作，以挽救農業。

農民沒有收成，購買力日趨低落，因而新界地方商業亦一片冷淡，生意一落千丈。

【又訊】新界南丫島北段水塘日形乾涸，日來榕樹灣食水供應，只限在晚間，以求節約。該區食水委員會昨日召開會議，出席者有吳容、周勝、陳廷生、沈民興、黃九妹、陳勝、丘倜香、伍華、甘容伙、周貴、方來、周財貴、周生、張友、陳秀嬌、陳容、鄭嘉、陳有、陳條、梁福坤、周運興、林國添等。由主任委員吳容報告因天旱水缺之時，指出有鄰近園農場抽水甚多，遂而求補救辦法。

會上決制定食水用途條例：㊀今後如有新用戶，必須向水務委員會申請，經認可後，方能安裝，如不經水委會認可，擅自裝上者，當以盜用食水論，即日派員截喉。㊁用戶須繳食水（如灌溉），一經委員會發覺，取消供水權利；如經截喉後擬再申請者，作新用戶收費。㊂戶口分別，如有二個伙食以上自行居住者，當一伙論，若分租與他人者作兩戶論，由住戶轉為商店者照例增加收費。㊃用戶收費辦法，茶居餐館一百五十元，普通商店一百元，住家五十元。㊄新申請用戶如屬農場、菜園、工業及洗染業（農場菜園範圍內的住宅包括在內），今後概不接受申請。（本報訊）

石梨背水塘乾涸見底

天旱談水塘水源

（特稿）

香港天文台紀錄，截至二月份止，今年兩個月共錄得雨量僅二一·三粍，不足半吋，較常六十年來同期間之平均雨量七八·一粍，相差短少達六六粍。

香港水塘裏的水，其來源可分三方面：㊀環容量一億一千六百二十萬加侖的石梨背水塘「乾塘」見底了。其他各水塘的存水亦日見低落。據水塘的山澗，㊁山澗的引水渠。其中水源來得最多者為引水渠，這些引水到水塘來的引水渠係依着山勢而築，將盡可能把山谷的溪水截住，不讓它流到山腳，而流入引水渠，再流落水塘，例如大欖涌水塘的引水渠系統，全長達二十七哩，可見水塘引取山水之蕭要。

可是長期性天氣反常，亢旱不雨，各水塘縱有許多的引水渠，也無濟於事。目前港九各水塘總存水量只得五十餘億加侖，若天公不再降雨，水務局可能將採取進一步制水的措施。

田夫

梁忠孝堂總會下月旅行沙田

【本報訊】香港梁氏忠孝堂總會，昨日下午四時，在會所舉行第十一次常務董事會議，決定舉辦春季旅行，日期定於四月七日（星期日），目的地為沙田。是日上午十一時，在九龍尖沙咀火車總站集合出發。下午五時在西林寺齋餐。收費大人每名五元，小童四元（餐費及來回車費在內）。旅行餐券即出開售，三月底截止。

元嶺街坊會昨復選
鄧錦與廖勁弓分任理監事長

【本報訊】九龍元嶺街坊福利會第二屆理監事昨日複選。選舉結果：會長為徐寬儀，（副）邱火生、邱企、沈洸、弟作賢，名譽會長陳樹桓、李耀波、馬超常、徐公遜、任泰、關翰興、王寶鏞、湯安琪、胡百富、張永賢、張有興，名譽顧問譚天眖、歐陽景、張和、關碧溥、鄺譯南、曾李玉珍、包角梅珍，理事長鄧錦興、（副）張炳餘、顏玉淇，各部正副主任：總務盧仲殿、潘南，財務殷文正、林梁，文教羅國英、張其炘，交際衛均安、湯家熙，調查江桃，孔志明，福利梁基、偉民，康樂王鑄信、納維，公安馬波、韓鼎。

李氏宗會週日春宴
席券已開始在三處發售

【本報訊】李氏宗親會定於下月十日下午六時，在灣仔英京酒家舉行春宴，歡迎宗親參加。席券每張二十元，可在會所及各處購買。[illegible]

提倡道德運動演講今天在香港仔舉行

【本報訊】灣仔街坊福利會主辦的提倡道德運動演講大會，昨日下午二時，在灣仔區舉行，由李澤民主持，李茂槐等人演講，今日下午二時在香港仔舉行。[illegible]

西環坊會新興七日行就職禮

【本報訊】西環街坊福利會，第十一屆新職員，定七日（星期四）下午五時半，在廣州酒家舉行監理事就職典禮，並邀請華民政務司麥道軻主持監誓。[illegible]

「魔」「幻」有別

香港聯藝團體幻術聯合會主席[illegible]，幻術，不應該稱為魔術。

（專論）

因為魔術之「魔」，為魔鬼之「魔」，易於使人誤會，而幻術純以科學原理、心理，巧妙手法，加上技術，以娛人。上述表演「魔」「幻」之分，其實此分別不僅限於娛人之表演而已，在此地所見，人與人之間，持手腕、以科學原理、心理巧妙，相處者，不陷害，只是圖得益——不損人則幻，損人則魔——「魔」與「幻」，果真有所區分。

微言

製作工會籌設學校
十五屆理事昨大選出

【本報訊】港九油漆製作職工會昨日下午六時，在中環會所舉行第十五屆理事會改選。[illegible]

精神病兒童療所參觀記

（本報特稿）

[illegible]

孟梓若

收樓的例外

什麼是商業樓？

注意租權受保障期

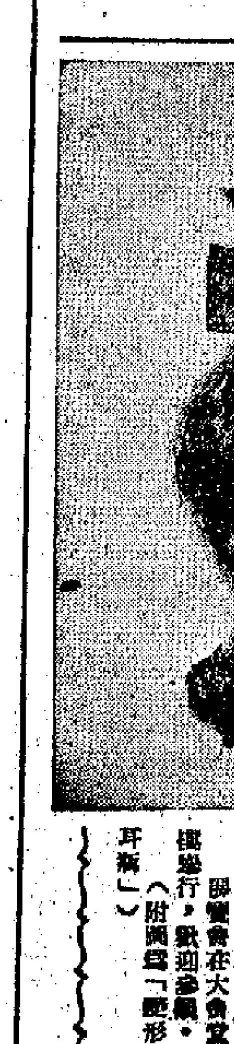

今年上半年柬埔寨將解凍之官價外滙

【金邊二月二十五日航訊】柬埔寨國家貿易部於本月二十二日發表了關於一九六三年上半年國家外匯解凍的通告，解凍外匯供輸入的貨品計共有二十七組類之多，各貨解凍日期及外匯數額摘錄列下（單位：萬柬元）：

貨類	解凍日期	國家外匯	美國援款
鋼鐵	三月十九日	二、五〇〇	三、四〇〇
金屬製品	三月十九日	八〇〇	—
非鐵類商品	三月廿二日	六〇〇	—
奶類	三月廿二日	—	—
植物纖維類品	三月廿二日	一、〇〇〇	一、七五〇
化學肥料	三月廿六日	一、〇〇〇	二、五〇〇
橡膠製品	三月廿六日	八〇〇	二、〇〇〇
非金屬礦物	三月廿九日	一、五〇〇	三、五〇〇
電器	四月二日	一、〇〇〇	—
工業器械	四月二日	二、五〇〇	—
發電機、發動機、抽水機	四月二日	一、一〇〇	—
工具	四月二日	五〇〇	—
科學物資	四月二日	三〇〇	二、八〇〇
機動車輛	四月九日	三〇〇	三五〇
車輛、油漆機零件	四月九日	—	—
特別車輛	四月九日	七〇〇	—
電單車和三輪機動車	四月九日	九〇〇	—
建設物資	四月十二日	九〇〇	—
紙類	四月十二日	一、三〇〇	—
其他輸品：拖拉機和農業機器	四月十七日	一、八〇〇	八七五

通告說明下列幾點：在通告所列的輸入貨品中，一九六二年度已撥定但尚未簽發輸入准許證的外匯，亦將准許使用。……

鋼鐵棉紗外滙將月內解凍

柬商來信探盤突增　對柬輸出勢將轉旺

【本報訊】柬埔寨將在本月內解凍鋼鐵及棉紗等官價輸入外匯。日來東南來信探盤突增，一般預料短期內對柬輸出貿易將轉活。

據本港消息，柬埔寨政府最近已公佈今年上半年度國家所有外匯供輸入各組類貨物的數額，並定出了解凍外匯的日期，在三月份內解凍外匯的貨品計有鋼鐵、金屬製品、奶類、纖維產品、橡膠製品及非金屬礦物等。在往年從香港輸往柬埔寨市場的五金及棉紗等貨為數不少，所以現當外匯解凍在即，近兩天來東南來信探盤顯得突增。過去柬政府分配這類輸入外匯的方式，是採用競投的方式取得，然後進行申請。此間貿易商認為預先向外商詢價，短期內東商將陸續來單訂購。

目前本港鋼鐵及棉紗價格尚適合柬商的需要，預料貨可能暢活。

非生油數批　現正在運來

【本報訊】據油商消息，本月內有幾批生油到港。就目前所知，定於本月十三日從非洲到港的「蓮寶」（TAPPUZ）輪，有非洲生油一批運來，其中一百六十桶是香味生油，為一家進口商辦來之貨。此外，定於本月十五日從南美經南非到港的「羅斯」輪，也運有非洲香味生油二百六十五桶運來。還有，本月內，「偉伯奇馬士號」輪有印度生油包裝九百二十三桶運來，「GENEIMARU」有非洲香味生油一百一十二桶運來，「ATLAS MARU」輪至少有非洲香味生油一百三十一桶運來，……船目前未有到港日期。

經濟新聞

夏貨進倉近日回增

泳具花布花綢薄絨等均有一些　雜貨及糧食倉位現多貯滿九成　收費較廉凍房貯貨已顯著增加

【本報訊】夏貨進倉近日回增，雜貨、糧食倉位仍滿。凍房貨多，凍倉生意稍見回暢。

最近夏季貨比前稍增，在入貨倉中，有泳衣、泳具、花綢和其他的夏用品、花布和夏季用衣料、薄絨、花布和夏季用衣貨。近日雖然未有新貨入倉，但有關商人已向貨倉訂位，以便近期內運用。

最近入倉的夏季貨以來自歐、美、日各地的為多，日本夏季貨進倉仍少。而進入貨倉的夏季用品，目前數量並不大，例如泳衣每次進倉以一兩箱為多，很少在三箱以上。花布和人造纖維定期等，每次進倉也多半只得數箱。據說，超過十箱的比較少見。而且近日從外國運到的夏貨並不算多，而是漢洋地區貨，這些貨物的準備商人陳列櫥窗用的。據說，日本的夏季貨正準備將先後運來，屆時進倉夏貨將增加。

近來貨物出倉並不大量，在雜貨方面出倉較多的要算白紗、布和塑膠布等，物料幾乎都是廠用原料。由於目前製衣廠和雨衣製造廠不是忙於趕造雨衣，便是忙於趕造夏天衣服，因為這些貨物近來出口生意較佳，同時市銷亦行時暢，故廠家提用這些原料較多。

據倉商說，近因市場中冬季貨及雜貨時期早已過去，冬貨已很少出倉，夏季貨又尚未到盛銷時期，故目前只有一些雜貨，而很少出倉。工廠用原料和用品的進出貨倉尚保持正常狀態，故雜貨的流轉速度已比前略慢，而雜貨倉位目前保持有八成左右貨物。

至於糧食倉位，目前貨倉貯貨在九成左右，甚至滿倉。原因是一方面貯存了大批的白米，另一方面又貯存了不少食糖，此外還有其他的雜糧。前些時市場中食糖交投較暢，轉口、白米交投均旺，但近來食糖與轉口戶均靜，所以一般貯有食糖較多的貨倉，便有倉位緊張的現象。

據倉商說，近來凍房貯貨稍有回增，其中以一些接近市區而收費較廉的凍房貨增加得比較顯著。至於一些在郊區或在市區而收費較昂的凍房，貨亦回增，只是增加較少而已。

近來凍房貯貨回增的原因，主要是有較多的凍房貨運到。從貯進凍房的貨物看來，雞蛋、凍肉等最近進入凍房的數量較多，此外，鮮果亦有一些增加，故凍房生意最近稍比前好。

夏貨信用證開歐洲　銀行近日經辦較多

以訂瑞士花布西德花綢較多　信用證開往日本仍疏落

【本報訊】據銀行消息：近週來開往歐洲方面訂購熟天貨的信用證，比前些時較為活躍；但開往日本方面訂購熟天貨者則尚未見影響。

據說，由於最近天氣已略為回暖，港商有意這的夏季貨應市，所以對路程較遠的歐洲貨，近日已陸續經銀行開出信用證來償付貨，如英國、瑞士的花布，西德的花綢、薄絨衣料等等均有些，泳衣、泳具之類也有少數。據說，這些貨物有些已在付運途中，大約三、四週後就貨運到。

至於開往日本方面訂購熟天貨的信用證，則近來尚未很顯著，有的也很少數。據銀行方面的人士解釋，因為這方面的貨路程較近，目前尚不必急於開證。

不過，據銀行人士說，由於有些貨已是由代理商或者是來貨商直接用D.P.方式辦到供銷的，港商不用經銀行開信用證辦來，所以目前銀行的進口押匯業務未因訂貨季來臨而暢旺。

據說，前些時用D.P.方式運來的熟天貨已不少，但多數仍存在倉，商人尚未大量購貨，預料要過幾一星期，……

竹葉葵扇南銷轉暢

【本報訊】內地竹蓆、葵扇銷售日暢，開始轉旺，外商來單亦多。

據商人說，近日新加坡商人來單訂購竹蓆幹二十三十噸，而且部分已裝船付出，還有少部分約於日間裝船。據說，今年運來的浙江竹蓆，規格比前劃一。

同一消息來源說，最近十天來，新加坡和馬來亞等商人訂購竹蓆、玻璃葵扇、和山東草扇等的共十萬多把，成交後多即分批裝船付去。據商人說，在本月份內，星馬等地商人來單續將會增多。

日美風扇兜售　港商開始落單

華生新風扇將運到　日用百貨銷南洋仍暢

【本報訊】日本和美國風扇期貨最近已開始兜售，商場商人開始訂購，但初步成交數不大。上海的華生風扇，本月上旬亦將有新貨運到。

據經營商人說，此間洋行已有放出，就港放出的日本風扇，仍是以本地市場稍為行銷的牌子貨為主，雜牌貨則仍未見兜售。此外美國的風扇近亦有貨兜售。現在雖時離早，但有個別電器商已開始落單預訂，不過初步訂成的數量仍不多，原因是這些貨物，將於本月上旬便可運到，而這個時候貨物供應尚未合時的。

同一消息來源說，最近運港的日本和美國風扇，其價格大致與去年同期差不多，僅個別牌子日本風扇的款式稍改動，大體價與去年同期相約，每台在三至五元左右。

【又訊】據港商說：近日已採購上海華生風扇今年新款貨，日前部份已從滬地付出，本月上旬將可運到。印尼和印尼等商人續來單訂購日本……

日用百貨。據百貨商人說，在最近數天來，輸往港外的新加坡、泰國、印尼等地仍暢旺。此間辦莊商人除陸續將前買入之貨品分批裝船付出外，還陸續接到上述地區寄來新單。近日接入的新單不及過前多，但數量也有不少。訂入的貨品仍以毛巾、打火機、拉鍊、太陽眼鏡和電筒等居多，各貨價仍成定。又據，近日在本地批銷較為暢旺的百貨以香港製的牙刷為主，其次港製女裝睡衣、內衣亦有不少。

台灣紗訂價跌破八百元

每包跌二十元

【本報訊】週口紗商估計，二十支台灣紗訂價每包已跌破八百元大關。

據說，台灣紗廠現在來盤，二十支每包索價不過八百元，二十一支八百一十元。由於它的訂價一跌再跌，紗商心理虛怯，未敢預爲囤積，有實閣買減時，八百元以下可以訂到二十支紗了。

和半月前比較，台方報來的棉紗訂價每包已降低二十元。……紗廠產品出口未符規定數量，所以工廠會相當增產……

食糖價格太高　南越削減輸入

美擬增輸入廿七萬噸

【本報訊】據外電報道，南越貿易界人士說，南越可能將今年預定輸入食糖四萬五千噸大大削減。原因食糖價格大漲了。……南越只預定在「美援」計劃下……值四百萬美元的……

【又訊】據華盛頓消息：二月二十八日消息，美國農業部宣佈，它已從約十四個國家和地區共向美國增加輸出食糖二十七萬三千六百五十四噸，以適應美國的消費需求。

據說，在上述的數額中，一部分國家和地區所佔的數量如下：阿根廷二萬八千七百九十七噸，澳洲四萬九千一……

但南越與這個集團……今年五月底或六月初將將停輸入原糖三萬噸。

歐美夏貨來量漸多　提貨應市者現仍少

百貨商多準備先將秋冬貨推出　不少百貨店可能在本週大減價

【本報訊】夏季歐美百貨來盤漸告增多，個別百貨商人已將貨物提出應市，但多數百貨商人正在準備在本週內大減價，以將秋冬貨品推出後，才將夏貨「出籠」。

據百貨商人說，從上月底和本月初起，歐美百貨來盤漸告增多。除男、女裝混紡衣料、島紋棉布、白紡、色紡、（裝男、女恤衫用料）服等運到較爲大宗外，成裝類如男裝恤衫、夏威夷恤、運動恤和泳衣等，近日亦陸續運來應市，這些新貨到後，僅個別百貨商人略將貨物提出應市，不過最近提用的仍是以女裝貨品較多，原因是，近年來百貨商人已揣準顧客心理，多認爲太太小姐們對氣候特別敏感，天氣一轉暖和，準備夏裝就要「出籠」。男裝夏威夷恤還到這上市。據說，今年男裝夏不少，但現仍少提出上市。歐美恤，款式也有改變，領子式樣將流行一種，及四裝小領的，色澤仍以素色的和素色起花的較爲流行。

據商人說，今年港百貨商人向歐美訂購的男裝恤衫和夏威夷恤比去年同期訂貨增多。

其向美國方面訂購較多，因爲今年美國廠方了不少中下價貨到港。目前由歐美運來的百貨雖不少，但提出上市的仍不普遍，因爲大多數百貨商人認爲現在提出新貨上市，爲時尚嫌早些，而他們近日多準備在本週初來大減價，將去年積存下來之秋冬貨推出後，才將今年新貨……

澳門貨銷西非　現已暫緩付運

【本報訊】澳門消息：關於澳門與葡屬西非的貿易問題，因葡里斯本方面執行外匯管制措施問題，里斯本方面向澳門輸出的貨，現亦暫緩付運。商人爲免發生麻煩，原已擬備代運貨物，里斯本方面原來規定三月一日起執行外匯管制措施，後澳門當局徇商人要求，曾去電葡萄牙要求緩辦。據說，倫敦方面的銀行現亦暫停辦理英鎊結匯。

奔牛青豆　前到首批貨已成五十包

【本報訊】奔牛青豆首批新貨在上週末成交，上週成出一百噸，本週元五二十包，每擔四十二元三毫，又上海綠豆期貨……船運交貨每擔……

美國輸出食糖的數額共二百四十萬九千四百九十六噸，其中一部分已運交美國，未運交的部分不得遲於今年十月三十一日運交。

加匯瑞士匯　買價改低

【本報訊】上週末加拿大匯和瑞士匯的銀行買價同時調整，新價均比前改低。加拿大匯買價由每百港元兌一八．六二五加元改爲一八．八七五加元；實價由一八．九〇六二五加元改爲一八．八九五加元……瑞士法郎……

去年世界天然膠　消費量多過產量

【本報二月二十八日消息】據倫敦國際橡膠研究小組在同一天發表，在去年十二月……世界天然膠的生產量……

港府發表去年年報　毛針織衣業發展速

去年產品輸出值一億八千餘萬元　塑膠製品工業亦獲得突出的發展

【本報訊】據港府新近發表的一九六二年香港年報透露，在工業分散發展的中，近年來擴展得格外迅速的一門工業，就是毛針織衣廠工業。

香港的毛紡織工業，現在每一年所經營的毛針織衣廠約有一千二百萬磅，年產量支持了毛針織衣廠的出方面，……去年毛針織衣廠的輸出總值，爲一億八千一百萬元，比一九六一年激增百分之九十八。

年報說，塑膠製品業也獲得突出的進步，該業現已成爲僱用工人最多的部門之一。其中塑膠花一項現已闖名世界。

一九五九年以後，香港只得一家用進口零件裝配原子粒收音機，但現已迅速增至二十家工廠了。一九六一年原子粒收音機出口只值一千二百七十萬元，去年已增……

……仍是香港最大的工業，……

另一方面，香港的棉紡織業近年……

美國輸入貨銳減

一月份比前月少一成八　各大類貨品輸入均減少

【本報訊】據華盛頓消息：美國商務部一月份……

香港進出口貨價統計

日期：二月廿五日至三月二日

類別	比去年平均價格 漲▲跌×百分比	比前週漲▲跌×百分比
總平均	×1.32	▲0.29
五金	×2.80	▲0.65
工業原料	▲0.46	▲0.09
紗布	×0.70	×0.01
糧穀	×3.65	×0.30
西藥	×3.34	×0.47
出口貨	▲0.46	▲1.07

說明：香港進出口貨價統計，係根據九十八種進出口貨批發價格平均計算。

永華　第三次世界大戰？　今天　鴻運…… 實田明．星由里子主演　東寶……之作
香港　國泰　仙樂　一直旺場　今天請早　大明星一齣再看看不厭　大佬倌一睇上癮睇幾勾　若非正宗好戲　焉能越映越旺　凌波　李寶蓮　李寶岩　楊乃武與小白菜　正宗版本
今日續映　清宮斬孝女
第六天映　最後兩天　火燒紅蓮寺　七彩特技攝製
京華樂部黃金
利舞台　神龍劍俠　SWORDSMAN OF SIENA
皇都．麗聲．皇后　第十九天
普慶　今第十二天　楊乃武與小白菜
樂聲．大華　今第十一天　三場獻映
新華．豪華　今天盛大獻映　世界夜生活
百樂門　今天仍映　桃源春戀
惠刊廣告請撥電話七六六九八〇

第二張　指南　輪船停泊表
估四十尺碼頭，轉運往東非馬爾加什的搪瓷器一皿、水罐、食品則有八十噸。
美加美離曼谷　運來白米粟米
停泊地點　公司　STEERING LINE　……

交通指南

順昌公司舉行鷄尾酒會 慶祝「大寶石」首次啓行

今天下午在大寶石輪船上舉行

【本報訊】本港順昌航業公司定於今天爲慶祝該公司新購客貨船「大寶石」輪首次啓航，舉行鷄尾酒會。酒會時間由今天下午一時至六時，酒會地點在「大寶石」輪船上（該輪泊於本港A字號二號浮泡），登船地點在皇后碼頭，備有電船迎送。據悉，順昌航業公司經已發出請帖三千張，邀請本港中西紳商名流、親友及來往業務貨商號屆時赴會。

據悉，「大寶石」輪屬英國籍，在本港註冊，總噸六千餘噸，航速十七、八海里，裝置丹麥名廠B&W四千九百匹馬力之內燃機，並有雷達自動航行儀、測深儀等最新式設備。全船有空氣調節，即使最低級之船員，如水手、舵工、油工，亦享受冷氣設備，該輪屬本港公司在歐洲船廠訂造新輪之創舉。

該輪容積約有三十萬立方呎，除可載貨五千五百噸外，並有頭等客位四十八名，全部客艙有自動通風設備。

該輪將由三月初旬起，定期航行香港、新加坡、檳城線，約每月航行二次，由港開往新加坡只需三日半時間。

由日輪來港設分行談起

——亦山——

航運綜述

由今年四月一日起，日本郵船公司將在港設立分行，直接管理屬下船隻的進出口貨運業務。據悉，該公司香港分行的人數共爲四十四名。

大阪商船株式會社已於今年一月一日在港設立支店；而更早開設香港分行的，則是大同海運株式會社。因此，在港開設分行的日輪公司已共有三家。其中除「大同海運」是一家中型公司之外，「日本郵船」和「大阪商船」都是日本最大的兩家船公司。

航商中早已有傳說，在日本居於第三、四名的三井船舶株式會社及川崎汽船株式會社，也將會開設香港分行，一說今年內就會成事了。雖然此說未必確實，但一些主要日輪公司爭取在港開設分行，卻是勢在必行的，只差時間問題而已。

日輪公司爲什麼要在港開設分行呢？主要原因就是要節省開支，加強競爭能力，而目的則是加強自己的船隻攬貨出口，希望生意能有較大的增加。

現時日本郵船公司的香港代理，爲天祥洋行及洛士利洋行。一俟它於四月一日開設香港分行之後，該兩家洋行就將要停任代理商了。查現在日本郵船公司船隻行走香港—倫敦—歐洲線、香港—利物浦航線、香港—近東線、香港—歐洲線、香港—日本線、香港—孟買—喀剌蚩—波斯灣及香港—仰光—加爾各答等七條航線，出口貨均由英商天祥洋行代理，至於行走香港—紐約線、香港—加勒比海、香港—南美東南非線的船隻，則由洛士利洋行代理。日本郵船公司自設香港分行之後，如果該兩家洋行仍以船務部爲一個營業單位，就勢將要找尋別家公司的船隻來做代理商了。比方說，天祥洋行除了代理日本郵船公司的船隻之外，另任兩家意大利船公司的代理商，其中每月有意大利郵船及貨船各一艘由港開往意大利，瑞典船則每月有一艘由港開往西太平洋及澳洲。一個月只得三艘船的生意可做，實在是不易維持一個較具規模的船務部的各項開支的。何況其中每月開出一艘的郵輪，因以載客爲主，只可載貨小量出口，而且該公司所代理的瑞典船，往來由港運往西太平洋及澳洲的貨物數量，亦是在前三名以外的。洛士利洋行的情形更堪注意。自從英國邊行輪船公司於前年自設香港分行之後，該洋行即停任邊行的代理商。今年四月一日「日郵」設立香港分行之後，除非該洋行能立即取得其他公司船務的代理權，否則船務部的業務將會陷於「假期」狀態了。

但因該兩家洋行歷史悠久，實力雄厚，且現在有好些船公司——美線的船務代理急於找尋等有力的代理，它們有意擔任代理，相信一些新公司船舶的代理商是並不困難的。

渣華郵船公司 設立九龍分行

今日正式成立

【本報訊】渣華郵船公司籌設多時之九龍分行，定今（四）日正式成立。地址在彌敦道四五四至四五六號地下，電話爲八五二六七四及八五二六八四。

該九龍分行將經營渣華郵船公司及該公司所代理之各輪船的進出口貨運及業務，希望能多做九龍及新界各地客商的生意。

查已設有九龍分行的輪船公司，有「鐵行」、「太古」、「渣甸」、「大阪商船」、「太平洋行」、「銀行」等八家，現在由於渣華郵船公司九龍分行成立，總數已增至九家了。

越南載膠鞋 昨運往馬賽

【本報訊】法國郵船公司屬下之「越南」郵輪已於昨（三）晚開往西貢、新加坡和馬賽。據悉，現已接到訂位出口貨物二百噸，其中運往馬賽的膠鞋佔……

美加美離曼谷 運來白米粟米

【本報訊】據振盛行消息，該行船下的「美加美」輪已在昨天從曼谷啓行來港，將在本月七日到港，有白米、粟米及牛等貨物運來。「美加美」輪抵埗後，將在本月八日再開往曼谷。據說，到時可能有大約一萬包麵粉運出。

又，振盛行屬下的「美西美」輪，本月五日開往曼谷，據預料可能有九百噸貨物運出。

龍寶丸昨到 今赴婆羅洲

【本報訊】巴拉多船公司屬下的「龍寶丸」，已於昨日從日本到。該輪此來載貨物不多，僅一百噸，部份是雜貨。「龍寶丸」今天（三月四日）開往婆羅洲，將有二百噸出口貨物，其中佔四十尺碼噸，轉運往東非馬爾加什的搪瓷器皿、水壺、食品則有八十噸。

參魯士 現由澳洲駛來 到期可能改遲

【本報訊】天祥洋行代理的「參魯士」輪消息說，未能依期於三月六日到港，才能可延至三月八日，該輪現來自澳洲。

火車時刻表

九龍開	到羅湖	羅湖開	到九龍
上午6時10分	上午7時10分	上午6時20分	上午7時22分
6時40分	7時43分	6時50分	7時54分
7時33分	8時46分	7時22分	8時23分
8時40分	9時43分	7時56分	8時56分
9時25分	10時29分	9時03分	10時06分
10時30分	11時34分	10時08分	11時11分
11時40分	下午12時40分	11時13分	下午12時17分
下午12時45分	1時45分	下午12時19分	1時23分
1時50分	2時50分	1時24分	2時28分
2時55分	3時55分	2時29分	3時33分
3時45分	4時46分	3時34分	4時38分
4時50分	5時53分	4時25分	5時28分
5時40分	6時40分	5時18分	6時17分
6時25分	7時25分	6時01分	7時02分
7時12分	8時13分	7時04分	8時06分
8時20分	9時20分	7時52分	8時57分
(E)10時	10時37分	8時59分	9時58分
(S)10時45分	11時42分		

附註：有（E）者逢星期六、日及公衆假期停開。有（S）者逢星期六、日及公衆假期開出。

深圳開	到廣州	廣州開	到深圳
下午1時正	下午4時05分	上午7時34分	上午10時30分
下午4時45分	下午9時56分	上午9時28分	下午2時25分

進口船期預告

船	名	開來港口	月日	公司
加利福尼亞	CALIFORNIA	美國馬尼拉	3月6	渣甸
松風丸	SHOHO MARU	日本	3月6	東方
先力士	JESENICE	日本	3月6	華林
飛剪	FLYING CLIPPER	美國馬尼拉	3月6	和捷
華達	VARDA	新加坡	3月6	新興行
長和丸	CHOWA MARU	日本	3月6	裕來
菲巴丹	PHIL. BATAAN	馬尼拉	3月6	大工
毛利	MAORI	歐洲	3月6	法郵
安藝丸	AKI MARU	日本	3月6	天祥
芬海	FERNSEA	洛杉磯南非	3月6	多利順
德洛士	DELOS	澳洲	3月6	天祥
喜馬拉雅丸	HIMALAYA MARU	日本	3月6	東方
美加美	CLARA JEBSEN	曼谷	3月7	振盛行
百鐵士泰	BAYERNSTEIN	日本	3月7	捷成
茂島丸	SHIGESHIMA MARU	日本	3月7	巴拉多
百甘	PAGAN	仰光新加坡	3月7	新興行
昌福丸	SHOFUKU MARU	日本	3月7	太平
德士頓	DRESDEN	歐洲新加坡	3月7	捷成
東美	EASTERN MAID	新加坡	3月7	渣甸
海興	HAI HING	日本	3月7	多利順
安娜碧琪	ANNA BAKKE	美國	3月7	鐵行
東方銀河	EASTERN GALAXY	菲律賓	3月7	美邦
德寶亞	TABOA	歐洲	3月7	順昌
朝風丸	ASAKAZE MARU	日本	3月7	裕聯
寶順安	BUSUANGA	歐洲	3月7	寶隆
南海丸	NANKAI MARU	非洲	3月7	大阪
合生	HEW SANG	山打根	3月8	渣甸
華麗寶	VELEBIT	歐洲新加坡	3月8	華林
柯利根	OREGON	美國日本	3月8	渣甸
山梨丸	YAMANASHI MARU	日本	3月8	天祥
福星	STAR BETELGEUSE	波斯灣新加坡	3月8	福來
柬埔寨	CAMBODGE	西貢	3月8	法郵
白馬山丸	HAKUBASAN MARU	日本	3月8	東方
明川丸	MEIKUN MARU	日本	3月8	東方
日光山丸	NIKKOHSAN MARU	日本	3月8	東方
海華	HALLVARD	日本	3月9	多利順
渣華郵	JAVA MAIL	美國	3月9	福來
西利申	SARACEN	紐西蘭	3月9	太古
恆生	HANG SANG	山打根	3月9	渣甸
檀香山丸	HONOLULU MARU	日本	3月9	大阪
多美	TOMAR	歐洲新加坡	3月10	多利順
奧嘉德	ORCADES	英國	3月10	鐵行
民尼高	MINIKOI	歐洲	3月10	太平
維多利亞	VICTORIA	意大利新加坡	3月10	天祥
撒治	RAJAH	日本	3月10	鐵行
仙奴士吉	SINOUTSKERK	歐洲新加坡	3月10	渣華
日洋丸	NICHIYO MARU	日本	3月10	巴拉多
奇諾馬士基	KNUD MAERSK	日本	3月10	捷成
正鋒	PIONEER MAIN	紐約	3月11	美輪
士打麥哲倫	STRAAT MAGELHAEN	南美新加坡	3月11	渣華
飛行貿易	FLYING TRADER	美國	3月11	和捷
海明	HAI MENG	曼谷	3月11	多利順
菲律賓熊	PHIL. BEAR	美國	3月12	美輪
巴哈杜	BAHADUR	加爾各答新加坡	3月12	鐵行
利加安	LYCAON	歐洲	3月12	太古
翁柏來	CHUPRA	日本	3月12	鐵行
撒治	RAJAH	日本	3月12	鐵行
日令丸	NICHIREI MARU	北太平洋日本	3月12	巴拉多
信貴春丸	SHIKIHARU MARU	印度新加坡	3月13	巴拉多
愛蓮碧琪	ELLEN BAKKE	星洲	3月13	鐵行
大高拳	TRICOLOR	歐洲	3月13	多利順
印度怡美利	REBEVERETT	新加坡	3月13	福來
達寶	TAPPUZ	西南非	3月13	新興行
施雲馬士基	SVEND MAERSK	波斯灣印度	3月13	捷成
士打順達	STRAAT SOENDA	西非新加坡	3月13	渣華
格蘭法路芝	GLENFALLOCH	歐洲新加坡	3月13	渣甸
芬克	FERNCLIFF	美國	3月14	多利順
邊古治	BENCLEUCH	歐洲	3月14	邊行
菲里諾總統	P.PRES. QUIRINO	美國	3月15	美最
丹碧戲亞	DENBIGHSHIRE	歐洲新加坡	3月15	渣甸
魯斯	RUYS	南美新加坡	3月15	渣華
	ROEPAT	歐洲新加坡	3月15	渣華
亞比吉	ABBEKERK	歐洲新加坡	3月16	渣華
長浦丸	NAGAURA MARU	印度新加坡	3月16	巴拉多
邊尼維士	BENNEVIS	歐洲	3月16	邊行
蘇叻	SURAT	歐洲新加坡	3月16	鐵行
柯利根郵	OREGON MAIL	美國	3月16	福來
赫信士泰	HESSENSTEIN	歐洲	3月17	捷成
偉伯奇馬士基	VIBEKE MAERSK	波斯灣印度	3月17	捷成

出口船期預告

歐洲線

船	名	開往港口	月日	公司
先力士	JESENICE	歐洲	3月6	華林
皮利厄士	PELEUS	歐洲	3月6	太古
山梨丸	YAMANASHI MARU	歐洲	3月8	天祥
百鐵士泰	BAYERNSTEIN	歐洲	3月8	捷成
斯華士吉	SERVAASKERK	歐洲	3月8	渣華
檀香山丸	HONOLULU MARU	歐洲	3月10	大阪
邊雲諾	BENVANNOCH	歐洲	3月11	邊行
奧嘉德	ORCADES	歐洲	3月11	鐵行
維多利亞	VICTORIA	意大利	3月12	天祥
悲拉	BEIRA	中路夫拉塔許祖安特衞普	3月12	[illegible]
多利士	DOLIUS	歐洲	3月14	太古
長崎	NAGASAKI	歐洲	3月15	太平
格蘭法路芝	GLENFALLOCH	歐洲	3月16	渣甸
蘇丹	SOUDAN	歐洲	3月17	鐵行
里彭城	CITY OF RIPON	歐洲	3月19	鐵行
多馬	TOMAR	歐洲	3月20	多利順
柬埔寨	CAMBODGE	馬賽	3月21	法郵
馬佐安	MACHAON	歐洲	3月22	太古
埼玉丸	SAITAMA MARU	歐洲	3月23	天祥
路丹士泰	LAUTENSTEIN	歐洲	3月23	捷成
門羅總統	PRES. MONROE	歐洲	3月24	總統
邊維奇	BENVRACKIE	歐洲	3月24	邊行
馬時來	MERSEY LLOYD	歐洲	3月25	渣華
施連拿	CELLINA	意大利	3月26	天祥
邊華拉	BENVALLA	歐洲	3月26	邊行
日本	NIPPON	歐洲	3月29	太平
德士頓	DRESDEN	歐洲	3月31	捷成
路美頓	LAOMEDON	利物浦	3月31	太古
格蘭納尼	GLENARTNEY	歐洲	3月31	渣甸
遮羅	CHITRAL	歐洲	4月4	鐵行
赫信士泰	HESSENSTEIN	歐洲	4月8	捷成
仙奴士吉	SINOUTSKERK	歐洲	4月8	渣華
邊古治	BENCLEUCH	漢堡鹿特丹倫敦	4月11	邊行
寶順安	BUSUANGA	安特衞普鹿特丹漢堡	4月12	寶隆
奧連拿	ORIANA	倫敦	4月16	鐵行
格蘭諾高	GLENOGLE	倫敦	4月16	渣甸

印・巴・中東線

船	名	開往港口	月日	公司
長良丸	NAGARA MARU	蘇彝士	3月6	天祥
天星	STAR ALCYONE	印巴	3月6	福來
皮利厄士	PELEUS	亞丁	3月6	太古
山梨丸	YAMANASHI MARU	亞丁	3月8	天祥
安藝丸	AKI MARU	亞丁	3月8	天祥
百鐵士泰	BAYERNSTEIN	亞丁蘇彝士港	3月8	捷成
斯華士吉	SERVAASKERK	亞丁蘇彝士港	3月8	渣華
長和丸	CHOWA MARU	科倫坡	3月8	裕來
白馬山丸	HAKUBASAN MARU	錫蘭印巴	3月9	東方
日光山丸	NIKKOHSAN MARU	印巴	3月9	東方
海華	HALL VARD	吉大港加爾各答	3月10	多利順
檀香山丸	HONOLULU MARU	亞丁蘇彝士港	3月10	大阪
奇諾馬士基	KNUD MAERSK	波斯灣	3月11	捷成
日洋丸	NICHIYO MARU	印巴錫蘭	3月11	巴拉多
邊雲諾	BENVANNOCH	亞丁蘇彝士港	3月11	邊行
奧嘉德	ORCADES	亞丁蘇彝士港	3月11	鐵行
維多利亞	VICTORIA	科倫坡孟買喀喇蚩	3月12	天祥
悲拉	BEIRA	亞丁蘇彝士港	3月12	寶隆
撒治	RAJAH	印巴	3月13	鐵行
三河丸	MIKAWA MARU	印巴	3月13	天祥
三原丸	MIHARA MARU	孟買喀喇蚩	3月13	天祥
多利士	DOLIUS	亞丁	3月14	太古
翁柏來	CHUPRA	孟買喀喇蚩波斯灣	3月14	鐵行
長崎	NAGASAKI	亞丁蘇彝士港	3月15	太平
格蘭法路芝	GLENFALLOCH	亞丁蘇彝士港	3月16	渣甸
東月	EASTERN MOON	印巴	3月16	渣甸
星洲怡美利	RUTHEVERETT	加爾各答吉大港	3月17	福來

東南亞線

船	名	開往港口	月日	公司
關西丸	KANSAI MARU	曼谷	3月6	東方
東方	TONG HONG	新加坡印尼	3月6	祺昌
天星	STAR ALCYONE	新加坡檳榔嶼	3月6	福來
先力士	JESENICE	新加坡	3月6	華林
皮利厄士	PELEUS	新加坡	3月6	太古
上海丸	SHANGHAI MARU	海防	3月6	泰山
春光丸	SHUNKO MARU	西貢曼谷	3月6	太平
北海	PAK HOI	新加坡印尼	3月6	太古
喜馬拉雅丸	HIMALAYA MARU	曼谷	3月7	東方

（左接出口船期預告）

船	名	開往港口	月日	公司
東豪	TONG HOO	新加坡印尼	3月7	祺昌
松風丸	SHOHO MARU	馬尼拉	3月7	東方
茂島丸	SHIGESHIMA MARU	曼谷	3月7	巴拉多
明達	BRENDA	亞庇納閩婆羅乃	3月7	海聯
九龍灣	KOWLOON BAY	山打根	3月7	聯華
昌福丸	SHOFUKU MARU	金邊	3月7	太平
百鐵士泰	BAYERNSTEIN	新加坡檳榔嶼	3月8	捷成
美加美	CLARA JEBSEN	曼谷	3月8	振盛行
海明	HAI MING	曼谷	3月8	多利順
德洛士	DELOS	馬尼拉山打根	3月8	天祥
山梨丸	YAMANASHI MARU	新加坡	3月8	天祥
大中山	TAISHUNGSHAN	金邊	3月8	順昌
安藝丸	AKI MARU	新加坡	3月8	天祥
長和丸	CHOWA MARU	[illegible]	3月8	裕來
大寶石	TAI POO SEK	[illegible]	3月8	順昌
柯利根	OREGON	[illegible]	3月9	渣甸
白馬山丸	HAKUBASAN MARU	[illegible]	3月9	東方
日光山丸	NIKKOHSAN MARU	[illegible]	3月9	東方
海華	HALL VARD	新加坡	3月10	多利順

汕頭・上海・天津線

船	名	開往港口	月日	公司
北海	PAK HOI	上海天津青島	3月6	太古
漢陽	HAN YANG	天津上海	3月9	太古
丹碧戲亞	DENBIGHSHIRE	華北	3月20	渣甸

基隆・釜山・日本港口線

船	名	開往港口	月日	公司
孟買丸	BOMBAY MARU	日本	3月6	大阪
桂林	KWEILIN	沖繩日本	3月6	太古
格蘭納尼	GLENARTNEY	日本	3月6	渣甸
飛剪	FLYING CLIPPER	基隆釜山日本	3月7	和捷
南海丸	NANKAI MARU	日本	3月7	大阪
毛利	MAORI	日本	3月7	法郵
華達	VARDA	日本	3月7	新興行
東方銀河	EASTERN GALAXY	日本	3月7	美邦

非洲線

船	名	開往港口	月日	公司
布宜諾艾利斯丸	BUENOS AIRES MARU	西南非	3月9	大阪
姬路丸	HIMEJI MARU	東南非	3月10	洛士利
芝本爐	TJIPONDOK	東非	3月11	渣華
東海丸	TOKAI MARU	東非	3月12	大阪
士打莫三鼻	STRAAT MOZAMBIQUE	南非	3月13	渣華
科羅列達丸	FLORIDA MARU	西南非	3月14	太平
沙域	SHAVIT	西南非	3月15	新興行
安烈特馬士基	ANETTE MAERSK	西南非	3月15	捷成
明俊丸	MEISHUN MARU	西非	3月22	東方
德基堡	TEGELBERG	南非	3月24	渣華

美洲線

船	名	開往港口	月日	公司
加利福尼亞	CALIFORNIA	美國	3月6	渣甸
班達	BANDA	拉丁美洲	3月6	渣華
夏灣拿丸	HAVANA MARU	美國	3月6	大阪
瀬田丸	SETA MARU	美國	3月6	裕來
芬摩	FERNMOOR	美國	3月6	多利順
飛剪	FLYING CLIPPER	舊金山紐約	3月7	和捷
菲巴丹	PHIL.BATAAN	美國	3月7	大工
東方銀河	EASTERN GALAXY	加美	3月7	美邦
越洋先鋒	TRANSOCEAN SHIPPER	美國	3月8	華林
羅斯福總統	PRES. ROOSEVELT	美國	3月9	總統
愛蓮碧琪	ELLEN BAKKE	加美	3月11	鐵行
正鋒	PIONEER MAIN	美國	3月12	美輪
飛行貿易	FLYING TRADER	美國	3月12	和捷
士打莫三鼻	STRAAT MOZAMBIQUE	南美	3月13	渣華
山明丸	YAMAAKI MARU	美國	3月14	萬國
鐵鋒	PIONEER MINX	美國	3月15	美輪
瑞川丸	MIZUKAWA MARU	南美	3月16	太平
柯利根郵	OREGON MAIL	西雅圖溫哥華	3月17	福來
日本郵	JAPAN MAIL	美國	3月17	福來
昆士維利	QUEENSVILLE	美國	3月18	多利順
馬烈馬士基	MARIT MAERSK	美國	3月18	捷成
比利登	BILLTON	美國	3月19	渣華
施依丹	C.E. DANT	美國	3月20	渣甸

澳洲線

船	名	開往港口	月日	公司
興名丸	KOMEI MARU	新西蘭	3月6	大阪
德洛士	DELOS	澳洲	3月8	天祥
安娜碧琪	ANNA BAKKE	西澳洲	3月9	鐵行
西利申	SARACEN	新西蘭	3月10	太古
萬隆	VAN CLOON	新西蘭	3月14	渣華
重慶	CHUNGKING	南太平洋	3月15	太古
安慶	ANKING	澳洲	3月18	太古
芝利華	TJILUWAH	澳洲	3月18	渣華
埃伯利亞	IBERIA	澳洲	3月23	鐵行
來利碧琪	LLOYD BAKKE	西澳洲	3月24	鐵行
利來	NELLORE	澳洲	3月26	鐵行
萬樂	VAN NOORT	新西蘭	4月3	渣華

今日船隻出入口

今日入口船隻

船	名	開來港口	停泊地點	公司
鄱陽	POYANG(下午)	金邊	油蔴地	STEERING LINE
桂林	KWEILIN(下午五時)	星洲曼谷	B12	太古
亞瑟總統	PRES. ARTHUR(下午)	美國日本	九龍倉碼	總統
美爾福	MILFORD(下午四時)	上海	油蔴地	華夏
海利	HELIOS(上午六時)	斗湖	B20	多利順
羅斯福總統	PRES. ROOSEVELT(下午五時)	美國	九龍倉碼	總統
北海	PAK HOI(下午十時)	中國	B5	太古
軒都士登	HINDUSTAN(下午四時)	美國日本	A6	新運
格蘭納尼	GLENARTNEY(下午五時)	歐洲	北角倉碼	渣甸
百利	BALY(上午六時)	菲律賓	A16	太古

今日出口船隻

船	名	開往港口	停泊地點	公司
東漢	TUNG HAN(下午)	高雄	油蔴地	東南
帝樂	[illegible](下午)	新加坡檳榔嶼科倫坡	B15	[illegible]
長沙	CHANGSHA(上午七時)	澳洲	九龍倉碼	太古
大安美	DIOMED(下午)	新加坡利物浦	太古碼	太古
[illegible]	CHE[illegible](下午)	曼谷	B9	福來
順泰	SHUN TAI(下午)	新加坡	A16	捷順
香門	HERMUND(下午)	美國紐約	B8	太古
福建	FUKIEN(下午)	日本	B13	太古
四川	SZECHUEN(中午)	海防	西環碼頭	太古
[illegible]	OZARDA(下午)	日本	九龍倉碼	鐵行
龍寶丸	RYUHO MARU(下午)	婆羅乃	B18	巴拉多
福州	FOOCHOW(上午十時)	新加坡印尼	B5	太古
利娜	LILY NYEISEN(下午)	新加坡檳城	B6	新興行
美星	LA TRINIDAD(下午)	新加坡	油蔴地	泰山
宋卡	SONGKHLA(下午)	馬尼拉日本	九龍倉碼	聯華
加朗尼亞	CARONIA(上午三時)	馬尼拉	九龍倉碼	太古
日本熊	JAPAN BEAR(上午六時)	菲律賓	A9	美輪

明日入口船隻

船	名	開來港口	停泊地點	公司
孟買丸	BOMBAY MARU	新加坡	A	大阪
興名丸	KOMEI MARU	日本	B10	大阪
天星	STAR ALCYONE	日本	A	福來
芝甘碧	TJIKAMPEK	東非新加坡	A11	渣華
哈夫曼	HAVMANN	澳洲馬尼拉	A	太平洋
士打馬六甲	STRAAT MALAKKA	澳洲日本	A15	渣華
萬隆	VAN CLOON	新西蘭馬尼拉	B19	渣華
九龍灣	KOWLOON BAY	斗湖	油蔴地	聯華
芬摩	FERNMOOR	曼谷馬尼拉	A	多利順
春光丸	SHUNKO MARU	日本	B	太平
上海丸	SHANGHAI MARU	日本	油蔴地	泰山
富盛	VICTORY NO.1	海防	油蔴地	永利
關西丸	KANSAI MARU	日本	B	東方
夏灣拿丸	HAVANA MARU	日本	A	大阪
斯玲迪	SLINDE	大連	油蔴地	華夏

明日出口船隻

船	名	開往港口	停泊地點	公司
亞瑟總統	PRES. ARTHUR	西貢新加坡檳城	九龍倉碼	總統
美西美	JACOB JEBSEN	曼谷	B14	振盛行
馬天奕	MARTINIQUAIS	西貢北非馬賽	A7	法郵
國泰	CATHAY	新加坡倫敦	九龍倉碼	鐵行
軒都士登	HINDUSTAN	美國	A6	新運
海利	HELIOS	日本	B20	多利順

截郵時間

今日空郵（星期一）

地區	截郵時間
中國大陸	下午六時
沖繩、南朝鮮	上午八時
關島	上午九時
菲律賓、台灣、日本	上午十時
尼日利亞、英國、中東、非洲、歐洲、泰國、馬來亞、北婆羅洲、印尼、緬甸	中午十二時
夏威夷、美國、中南北美	下午三時
平郵　中國大陸	下午六時
索巴嫩、敘利亞	下午五時
澳門	下午一時

明日空郵（星期二）

地區	截郵時間
中國大陸	下午六時
臨國、伊朗、埃及、敘利亞、伊拉克	上午八時
泰國、老撾、南越、馬來亞、北婆羅洲、印尼	上午九時
加拿大、法國、意大利	上午十一時
中東、亞丁、尼日利亞、非洲、英國、歐洲、東埔寨、緬甸、印度、巴基斯坦、瑞士、菲律賓、法國	中午十二時
夏威夷、美國、中南北美	下午二時
澳洲、新西蘭、非文、台灣、日本、新幾內亞	下午六時
平郵　中國大陸	下午六時
馬來亞、亞丁、埃及、英國、歐洲、菲律賓、南越	中午十二時
印尼	下午二時
印度、巴基斯坦、伊朗、伊拉克、中東	下午三時
澳門	下午一時

輪船停泊表

船	名	停泊處	公司
大寶石	TAI POO SEK	A1	順昌
漢陽	HANYANG	B16	太古
路美頓	LAOMEDON	太古倉	太古
東方	TONG HONG	B5	祺昌

KIE HOCK SHIPPING (H.K.) CO., LTD.

東豪 M.V. "TONG HOO" 客貨船 定期三月七日落客 即日開行 直放星加坡、耶加達、泗水、孟加錫

東方 M.V. "TONG HONG" 快輪 三月五日收貨 六日開行 直透星加坡、印尼各埠

搭客請與各旅行社或本公司接洽

祺昌船務（香港）有限公司謹啓 干諾道中四號 電話 四五四六八 四二五九二 四三九四九

M. M.

最新型快輪「馬天奕」 P.S. "MARTINIQUAIS"（時速十八海里）

三月三、四日落貨，五日下午開行 直往小呂宋、西貢、北非、倫敦及歐洲各埠

法國郵船公司啓 寫字樓於仁大廈二樓122室 電話：37346 26651/4

第一中央汽船船期

DAIICHI CHUO KISEN KAISHA

上海丸 M.V. "SHANGHAI MARU" 六日往海防

請各收貨人注意：本公司船「上海丸」由日本運來貨物，現已到港，請各收貨人前往辦理提貨手續，所有一切費用及風火險費，概由收貨人負責，此通告。

總代理 泰山有限公司謹啓 地址：干諾道中67號二樓 電話：45375 45523

收貨處：永通公司 地址：永樂東街113號 電話：39236 39238

日正汽船株式會社 NISSHO LINE

明達輪 M.S. "BRENDA" 三月六日落貨 七日開行 往亞庇、納閩、婆羅乃

威靈頓輪 SS "WELLINGTON" 三月十七日落貨 十八日開行 往新加坡、檳城

收貨人注意：請於船到港前即來辦理提貨手續，所有一切費用及風火水險等費，概由收貨人負責，此佈。

總代理：海外聯合海運有限公司啓 電話：四五九五〇四 四四五七〇九 中環

「美爾福」S.S. "MILFORD" 由上海來。 定於三月四日下午抵港，泊油蔴地。

「斯玲迪」M.S. "SLINDE" 由大連來。 定於三月五日抵港。 三月六日開往星加坡。

請各收貨人速來本公司辦理提貨手續。 付貨人請到本公司接洽。 聯華船務公司接洽。電話：二五九七三 四五〇九七 華人行大樓五二八室

華夏企業有限公司啓 畢打街十四號九樓。電話：二〇四二一

五一七谷中逢勁旅
東華有牛上陣
下午三時三刻開賽 門票一元二

甲組足球聯賽今日又開戰，五一七再與東華作賽於會球場，下午三時四十五分開始，門票收一元二角，頭場將由雙方的預備組先行。

五一七最近經過調整陣容，曾有與勁旅愉園和的佳績，今天碰東華，由於郭石因傷休息，人手將會變動，準備以鄭患卿方後衛，以何錦釗出任右三。本來五一七的球員們如果保持充沛的氣力，並不算得很突出，但他們取得很滿意的戰果，像勝警察、首循環時跟東華比較還是有些距離，如想再演出特別實力，否則將不易達到目的。

東華近得莫振華投効助陣，聲威甚盛，似乎有意在爭標，今日定必落力演出，給予球迷們一個好印象。該隊由於以陣振雄「牛仔」、黃文因腳傷休息，如果攻勢時，東華中衛線上缺少可能助攻，也有氣力助守的曾錦洪，在中場發勢時，利於防守，可能稍爲吃虧，加以滑會場地狹窄，不能稍爲大意。因而東華想再添兩分，在甲組聯賽的形勢上，東華爭標的機會已經很微，但爲了鞏固自己的地位，光華和元朗時的號召力，預料今戰將會全力以赴。而五一七目前雖已解除降級，唯亦希望在今後「收獲多少」。加以該隊正需要遠征的，仍不失爲一場可觀的球賽也。兩隊列陣如下：

五一七
曾榮漢 譚忠 林尚鑾 宜何錦釗 徐國柏 郭育才 張光烈 陳演 莫榮光 譚鑾 家驊

東華
曾錦洪 吳路 洪鑑 梁煥良 興遇 陳組 楊振偉 莫振華 楊暉 陳光 會光 何徐

警察先吃甜頭
元朗連斬四門
四二之比元朗反敗爲勝

昨天午後，花墟球場上演的甲組足球聯賽，元朗對警察，警察先聲奪人，以四比二險勝；元朗反攻，終以四比二反勝，上場預備組比賽，元朗與警察以一比一和。昨天約有九成觀衆，收入一萬零一百餘元。

昨天之戰，元朗有李德燦因病不出，李錦威、黎興球缺陣，上陣的有梁仔、黃偉瑞、萬有、曾錦洪、劉志霖、梁永坤、區彭年、張國駒、鄭標、徐燦等……

九巴踢來散漫
星島力戰媾和
一比一過程相當緊張卻欠精采

昨天港會球場上演的一場甲組足球聯賽，九巴對星島，結果一比一和，星島增多一分，但它欲留在甲組中……

足總今日開大會
通過抽佣新例

關於甲組聯賽抽佣問題，足總在十二年來已經討論過……

球隊外遊借將
勢將展開劇爭
傑五元光南華備遠征聲中
目前正進行幕後活動好戲可期

本周球季行將結束，好幾支球隊遠征的消息……五一七、元朗、光華、南華和東華等……

東昇戰將死纏爛打
南華贏仗全靠牛屎
最後五分鐘葉健賢擺烏龍洩氣

昨天在嘉山場舉行的甲組足球聯賽，南華以一比零擊敗東昇……

五一七此次征菲
由一新球會邀請
準備本月廿四日首程

昨天星島、巴黎館……五一七球隊應菲律賓的一新球會邀請……

體育節表演
今晚賽籃球

今晚七時半起在修頓球場舉行體育節籃球表演……

世界乒賽單打秩序編定
中國選手第一二輪對手名單揭曉

【新華社布拉格三日電】第二十七屆世界乒乓球錦標賽男子單打比賽抽簽結果已經揭曉。

男子組

報名參加這屆男子單打比賽的共有三百二十七名選手。其中有一百八十四名選手直接參加正式比賽，抽簽後他們被平均分在八個「區」裏，每個區都有兩名種子選手。其餘的一百四十三名選手將先參加預選賽，然後選拔出八名優勝者參加正式比賽。

中國報名參加男子單打比賽的十六名選手中，除那仲賢、周金豹兩人將參加預選賽外，其他十四名選手都將直接參加正式比賽。

在第一輪或第二輪將遇到的中國選手和種子選手的對手是：

第一區：徐寅生（種子選手）第一輪輪空，第二輪將同胡道本的勝者、拉卡卓西尼泊爾的斯頓的勝者。

……

女子組

報名參加這屆女子單打比賽的共有一百二十名選手，其中有九十六名選手直接參加正式比賽……

多趣即時態佳
德驥龍星勢壯

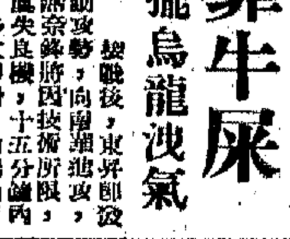

甲組足球聯賽積分表（截至三月三日止）

名稱	賽	勝	和	負	得球	失球	積分
元朗	[illegible]	[illegible]	[illegible]	[illegible]	[illegible]	[illegible]	[illegible]
光華	[illegible]	[illegible]	[illegible]	[illegible]	[illegible]	[illegible]	[illegible]
愉園	[illegible]	[illegible]	[illegible]	[illegible]	[illegible]	[illegible]	[illegible]
警察	[illegible]	[illegible]	[illegible]	[illegible]	[illegible]	[illegible]	[illegible]
南華	[illegible]	[illegible]	[illegible]	[illegible]	[illegible]	[illegible]	[illegible]
東華	[illegible]	[illegible]	[illegible]	[illegible]	[illegible]	[illegible]	[illegible]
五一七	[illegible]	[illegible]	[illegible]	[illegible]	[illegible]	[illegible]	[illegible]
東方	[illegible]	[illegible]	[illegible]	[illegible]	[illegible]	[illegible]	[illegible]
巴士	[illegible]	[illegible]	[illegible]	[illegible]	[illegible]	[illegible]	[illegible]
九巴	[illegible]	[illegible]	[illegible]	[illegible]	[illegible]	[illegible]	[illegible]
東昇	[illegible]	[illegible]	[illegible]	[illegible]	[illegible]	[illegible]	[illegible]
星島	[illegible]	[illegible]	[illegible]	[illegible]	[illegible]	[illegible]	[illegible]

昨天足球賬

甲組：南華一比〇東昇；元朗四比二警察；星島一比一九巴

大公報 分類廣告 每行二毫 五行起碼（每行限十八個字） 電話 766980

頭暈 心跳 血高或低

潘柏 診症時間：上午九至十二時 晚上八至九時半

彭錦業 中醫教授

陳寶齡鍼科醫寓

遠東健康院 風濕 皮膚 咳嗽腸胃

耳鼻喉科 頸癧 痔漏 蔡氏中醫診所

風濕精乃風濕藥之王

蔡啓超

王藥齋

英皇打字社

英數補習

明新花店

北記粱

唱機喇叭

惠司廣告 請撥電話 七六六九八〇

一個自述的自白 定價〇.八〇

遊山玩水

大潭灣詩意盎然

柳涯

汽車的通道，在這條堤上滿了，是不會受到干涉的了。

大潭篤水塘在香島道上，從香港開出的十四號赤柱巴士，中途便經過大潭篤水塘，從總站到這裏，只需四角錢的車費。

香港是個山明水秀之區，這點當你站在大潭篤的大堤壩上便會清楚地領會到，水塘有如一個明淨的湖泊，靜靜地在翠山的環抱中，那綠色的水，綠色的山，使人覺得恬靜舒暢。到大潭篤去欣賞水塘的景緻，固然可以使人胸懷舒暢，一覽湖山的美景，但我以為到大潭灣去走走，更能增加你的遊興。

水塘附近的地方，往往是很好的遊覽地區，只可惜很多水塘都被水務局封鎖了，如果不慎闖入，便有被罰款的危險。大潭篤水塘的大堤倒例外，因為這水塘的大堤是一條通道，巴士和各種車輛都可以通過。

當我們站在大潭篤水塘堤壩的馬路上，便可以看見一邊是一個明鏡般的人工湖泊，翠山的綠影倒映湖中，但堤的另一邊卻是富有詩意的海灣，這海灣是在百丈的堤壩之下，形成數條白練般的瀑布，從洞口瀉下，倘若是雨季，水塘滿溢的山水從洞口瀉下，可惜現在是乾旱的季節，這一景象只能待到四五月間才可復見了。

大潭灣風光明麗，沙洲處處，遠遠望去，偶而有三數艇停在灘邊，給人添上迷漫的詩意，如果拍攝沙灘，效果相信不壞。從堤壩的兩端，有兩條羊腸小徑穿過叢莽，直通灘下。原來在樹木的掩蔽之下，有一個小村落，村舍古舊疏落，菜田上到處長滿了荷蘭豆，綠油油的菜蔬，菜田邊的竹籬上爬滿了各式蝴蝶樣的小花，色彩繽紛，此時豆棚間長滿了。

……如無數的彩蝶在翩翩飛舞，使人留連不已。如果說這小村落的寧靜氣氛足以使人嚮往，那麼這些繁花點綴的花兒更能使人嘖嘖稱羨了。

這裏的人家原來都是水務局的工人，都是曾經在大潭篤水塘做工的，他們長年在這裏看守水塘，便都在大潭灣下安了家，在這裏過着耕作的生活，工餘之暇種些蔬菜，生活倒也悠閑。

……

漫談「黃鶴樓」

明日在大會堂演出精采京劇劇目之一

龍公

明天在大會堂演出的一台京劇中，有一齣「黃鶴樓」，這是一齣喜劇。

這齣戲是衍述後漢三國蜀漢與東吳鬥智的故事，可是在「三國志」和「三國演義」裏，都找不到出處。劇情是說：周瑜設宴於黃鶴樓，要劉備過江，伏兵樓下，逼寫退還荊州文約，並囑部屬非有令箭不得縱放；劉先推辭，而諸葛亮事先將借東風時攜走的令箭一支，裝入竹節中預付趙雲，此時破竹出示，周部下不察，劉備得安然脫險云。

情節安排得相當緊張嚴密，這是在「羣英會借東風」和「甘露寺美人計」以外的另一次吳蜀鬥智的好戲。雖然我們無法在書本上找到來源，但可以看出這位劇作者的聰明，我相信他是根據諸葛亮在借東風時帶出的那支令箭上得來的靈感。因為在三國演義裏，諸葛亮在東風一起時即「帶箭而走」，而這支令箭，以後就沒有交代，亦沒有下落。劇作者利用它編了這齣「黃鶴樓」來交代一下，彌補了這個漏洞。

劇種，是元人雜劇「劉玄德醉走黃鶴樓」。根據地點，又名「竹中藏令」、「三江口」。目前全國各劇種如徽劇、漢劇、湘劇、河北梆子、秦腔、晉劇、滇劇、川劇都有這個戲。京劇大概是從徽劇移植來的。

在京劇裏另外有一齣戲名「臨江會」，結構和「黃鶴樓」相彷彿，在「三國演義」第四十五回中可以見到。清節是劉備被騙過江，由關羽保護，周瑜不敢動武。劉安然而返。這齣戲有一個時期因為突出關羽的威神，就以關羽為代表，後來就有「紅演」與「黑演」之分。紅演上關羽，黑演上張飛，劇情相同，僅換了一個人和名字而已。但是這齣「臨江會」在京劇舞台上遠不及「黃鶴樓」走紅，淪為一齣冷門戲。我演過「臨江會」的關羽，第一次覺得沒有勁，第二次再演，經過研究，覺得無味，後來仔細檢討下來，實在是劇本的編制，大有關係。

知道那個關行小冢官，就是名震一時的關羽時，在戲劇組織上缺少高潮。在實很清楚，劉備一生雖有抗曹的聯合陣線，卻雙方經常鬧着不愉快。在這種環境之下，劉備過江赴宴，一定有人保駕。不用說是……

……周瑜所想到的，明，縱有牽鬚手，劉備下黃鶴樓」（原劇詞）。的妙計，卻又一次敗給諸葛亮的：「周郎縱有千般計，難逃我山人掌握中」（原劇詞）了。難怪周瑜要與「既生瑜，何生亮」之感而氣。

……

李麗華在「武則天」中的扮相

娛樂手記

「武則天」康城參展

辛妮

來說罷，自從大公報搬到灣仔之後，這大半年來送稿已很少很少到尖沙咀過海，因此上中環倒似乎成了件大事。前天一位遠居郊區的朋友來電話，托買一件羊毛背心，只得上中環一趟。原準備順便看看意大利那個工藝展覽會的，誰知適合顏色又沒有當要的尺寸，跑到腿都酸了還是沒法交差，似要命。

我正站在萬成百貨店櫥窗前遊目馳騁，卻瞥見「光藝」的劇務鍾條明陪着李麗華在門口東張西望的。

香港雖說就只丁點兒大的地方，可是限於工作環境和時間，有些地方根本就抽不出空閒去蹓躂。說來也許難以令人置信，有幾位住在九龍的電影界朋友，一年中就難得有幾次過海去香港那邊哩！

就拿我自己

「前天才從澳門回來，後天又要過……」站在路邊聊天確是不大方便，約好改天到她家裏吃。

別過後，往……

……

梨園新姿

三不做的紅牌丑 半日安續絃內幕

綺華

半日安，上海妹這一對好合好夫妻，十多年來，先舞台後銀幕，成為廣大觀眾崇拜的偶像，一對銅製先鋒，劇團演出，成為「胡不歸」，演來大行其道。多年前神安抱着數盒之際，妹姐離開了這人間的舞台之後，他表示終生不復言娶，以示對妹姐的堅貞愛情，生死如一。他每逢演「胡不歸」，熟淚便不自禁。近兩年他為了友好之勸，才改變初念，不復孤獨身主義了。

至最近喜訊傳來，神安有續絃之說，佳期已在不遠，而那正是他的大舅舅顏蝦（顏鐵林）。顏蝦是上海妹的哥哥，和神安正是相知殊深，故能一握即成。這準新人已屆中年，也是一個大戲迷也。

筆者與顏蝦素識於職人茶市中，……

……

尤敏登梯嫌脚軟 祝英台幾難上天

耳食客

▲戲後所謂「蝶祝」，十層寶塔，已修到了第九層，只欠「上達」……

……

邵氏買入地皮 再添兩個廠棚

「邵氏」在飛機場又買進了一塊地皮，而後有八個之多……

……

小差利

差利·卓別靈的子女中，到目前為止，對乃父的演技表演最感興趣的是十一歲的欧根。他決定做「小差利」。(附圖就是他的扮相，有小禮帽，有手杖，有大鞋，獨缺一撮鬍子。)（元丁）

紅河驚夢

安南抗法英雄劉永福的故事

舒適

五、迷路竟遭變虎門

……

摘兒記

一月兒小說

江鶴

十七、是誰桐打我

……

五十九　阿時原來有外遇

……

海濱夜景

……

二〇〇：關心她的生活

……

小說林

……

三李偷神

招本國　子建文

（一〇五）後來，日子長了，她的人生經驗積累得多了，想法也就有些改變：贖回不贖肉的宗旨是不變的，但是她更願落地應酬於那些眼起她的肉體的有錢人之間，就好像說做君……

（一〇六）……

（一〇七）……

縱橫談

無根據的「預言」

……

蓋叫天與古玩

山河

京劇著名表演藝術家蓋叫天家裏藏有許多古玩。可是，蓋老藏古玩與一般收藏家的目的不同，一般收藏家講究的首先是器物的年代久遠，見得稀少；而蓋老考究的首先是這件東西美不美，能不能給他的表演藝術有什麼幫助。

有一次，我在蓋老家中作客。他一時興起，站起身來一連做了好幾個身段給我看，他告訴我：「這些身段都是『醉打蔣門神』的武松醉後的神態，你瞧好看不好看？」我說：「好看。」他笑了笑，就拉我到客堂一邊去說：「這是一件古玩。」那是一尊半人多高的木雕人物像，是一個「醉天官」。你看他醉顏酡然，手足飄然，確是像一個酒至五七分醉意的人，那神態刻劃得是傳神。蓋老說：「這就是我的老師，我剛才那幾個身段就是打他那兒學來的。」[illegible]

[illegible]

地球上最光滑的材料

之風

如果很好的控制四氟乙烯的聚合反應，能夠得到一種純白的材料，用它製成的機件，那怕是很堅硬的表面，滑潤得如同塗過了油一樣。這種材料叫做「聚四氟乙烯」。[illegible]

賈府的老爺少爺們

——「紅樓夢」人物論選篇

·王崑崙·

我「州官」是可以放火的，你「縣官」們也不是不可以放，只不要放的比我州官還兇就行了。

再其說賈璉在榮府當家，自然不如說是他太太王熙鳳更爲妥當；賈璉不過是在王熙鳳支配之下的榮府的一個管事人而已。由於她的鋒芒太盛，賈璉被形成一個可憐蟲。當他一次又一次地敗於那心辣口毒的妻子之手的時候，讀者會看出賈璉在「紅樓夢」書中擔任着兩種職務：一種是用他來反映王熙鳳；一種是用他來表現出一個十足無用的浪蕩公子。「紅樓夢」作者對於賈玉不能說他是「好色而不淫」，但對於賈璉可以說他是「淫而不好色」了，因爲他就如賈母所說的話——「不管香的臭的都弄到屋裏來」。賈璉是一個永遠饑餓於肉慾行爲的「下流種子」。因此，妻子王熙鳳形成了他的最高，侍妾平兒在嚴厲監防之下而永不得接近，廚子多渾蟲的老婆多姑娘可以當作「活娘娘」，奴才鮑二的老婆也可以叫他自己房裏而演出一齣「鳳姐潑醋」的大武戲。賈璉最後的故事是僥倖了尤二姐。當尤二姐被鳳姐騙進了大觀園以種種殘酷的方法置她於死地之後，賈璉向鳳姐討一點喪葬費都不到——

……恨得賈璉無話可說，只得開了尤氏箱籠……只有些拆簪爛花並幾件半新不舊的綢絹衣裳……不禁又傷心哭了。想着她死得不分明，又不敢說；只得自己用個包袱一齊包了……自己提着來燒。平兒又是傷心，又是好笑，趕忙將二百兩一包碎銀子偷了出來，悄悄遞與賈璉，說：「你別言語才好。你要哭，外頭有多少哭不得？又跑到這裏來點眼？」賈璉……又將一條汗巾遞給平兒，說：「這是她家常用的，你好生替我收着，做個念心兒。」

作者對於這位墮落公子之居然還有一點情感也沒有忽略。賈璉的色慾生活到了尤二姐死後就無可再寫了。另一方面，這被欺騙的丈夫，對王熙鳳自然是反感日深。「紅樓夢」序詩中說王熙鳳「一從二令三人木，哭向金陵事更哀。」暗示出以後賈璉把王熙鳳「冷」「休」，送回南京的老家去。賈璉平時也曾說過「等我性子上來，把這醋罐子打個稀爛」。是不是原作者曾寧芹要寫出一個十分下流無用的公子到了最後也會施行一次報復呢？（六）

後漢秘事

小朝廷仰人鼻息 陳璧君老闆自居

陶菊隱

汪精衛向有怕老婆的名氣。他的老婆陳璧君，多天穿上一件長可齊膝的大棉襖，把腰繫得的褲腳露在外面，怪模怪樣，看起來頗覺刺眼。儘管如此，沒有人不望而却步。陳璧君曾東丈夫很嚴，她的耳目遍布各處，尤其要管汪的私生活。她不僅要管政治方面用人行政的問題，她常當面給以警告：「你不要把先生帶壞了」。陳公博、周佛海等人爲了不得罪這個「老闆娘」，對她總是畢恭畢敬。[illegible]

[illegible]

（一八）

雲南山茶報早春

楊體驥

不久前，昆明市園林局在五百里滇池畔的大觀公園裏舉行了茶花展覽會。展出大理茶、獅子頭、大瑪瑙、早桃紅、柳葉銀紅等幾十個品種共八百多盆茶花。萬千紅豔，把大觀公園點綴成一座錦繡珠璣的花島。我看了不禁想起楊升庵「滇南月節詞」裏的佳句：「正月滇南春色早，山茶樹樹齊開了」。豔李妖桃都黯然失色，向大觀樓走去，夾道茶花映日如錦，引人入勝……真是千姿百態，各具風格。[illegible]

整瓣和半整瓣之分，針丹型也有曲瓣和半曲瓣之別。山茶花樹高可達數三、四丈，樹齡可達數百年，現在昆明西山太華寺、晉寧盤龍寺內的幾株大茶花，都是元朝宋牛栽植的，爲我國著名的茶花。山茶花一向被稱爲雲南省花，在雲南有悠久的栽培歷史。明代昆明人趙璧著「茶花譜」，備舉「雲南茶花甲天下」，並列出七十二個品種。明嘉靖巡滇戶部侍郎顧璘讚譽「滇中花事之盛，爲中原所未有，山茶樹以萬計，映如錦」。並有十丈錦屏開綠野，兩行紅粉擁朱樓之佳句，可見明代……

近年來，由於花匠們的努力，創造了新的嫁接方法，使茶花的品種數有成百倍的增長，品種也由解放前的幾個恢復到幾十個。現在昆明的各公園名勝，到處可見山茶花，還有不少名貴品種被大量移植到北京、上海、杭州等各大城市，有的遠銷國外，讓更多的國內外人士分享雲南山茶花的秀色。

我道牡丹不及茶。」今來始見泛紅霞，人人都道牡丹好，

「綠葉紅英鬥雪開，黃蜂粉蝶不曾來；海邊珠樹無顏色，羞把瓊枝照玉台。」

郭沫若也作了詠昆明山茶詩四首，其中一首寫道：

「艷說山茶是省花，歷代詩人詠不少……」[illegible]

楊乃武曲藝小掌故

春雲

金馬影片公司的「楊乃武與小白菜」，在香港放映，轟動一時。這是根據北京的曲藝團的編製。楊乃武一案，自評彈好幾種，而種種不同，但這個北京曲藝團的楊乃武釋放以前，已經唱了好久了；在解放以後，也還是有許多觀衆。有一即小故事，記之如下：

北京前門外大柵欄有一次失火，這個地方的一個小劇場在上演「小白菜與楊乃武」，（有一個說明：從前曲藝團的劇名，是「小白菜與楊乃武」，不是「楊乃武與小白菜」）……於是演員們來不及卸裝，齊來救火，極爲可觀的場面。[illegible]

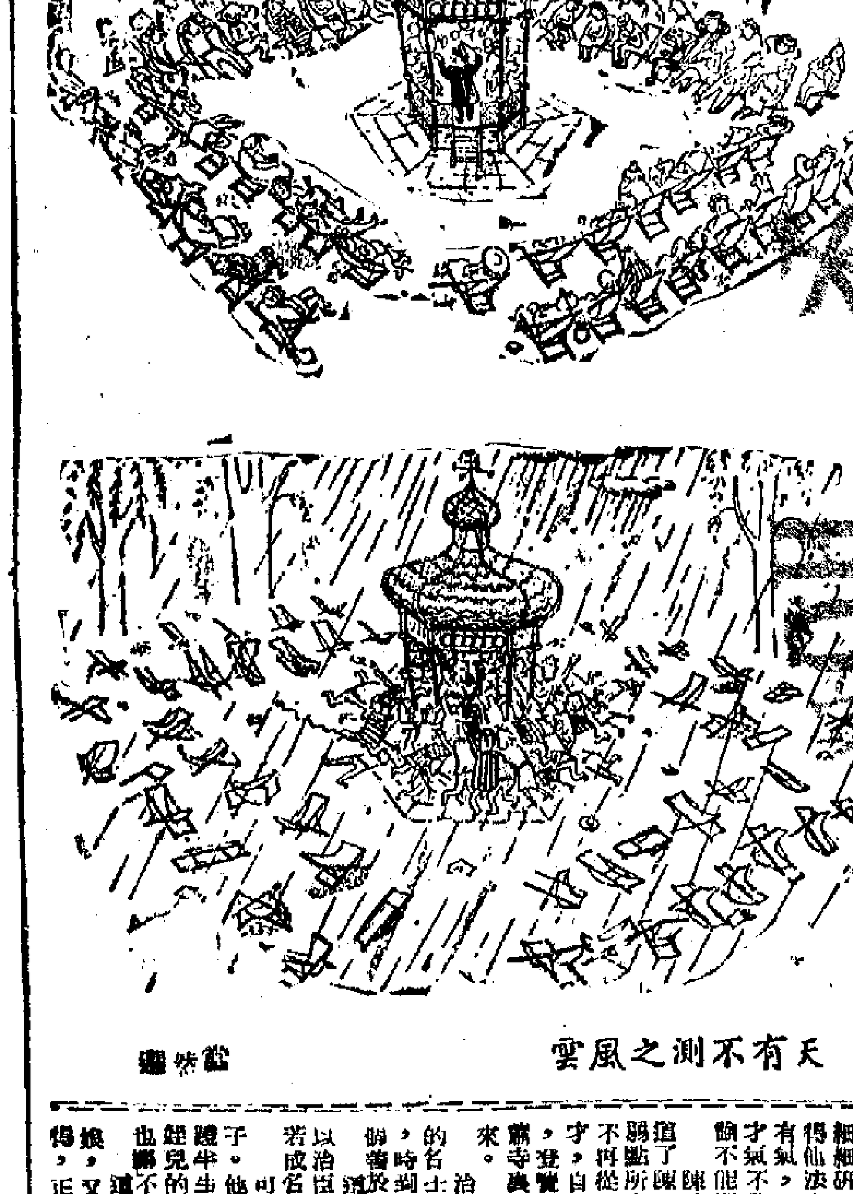

天有不測之風雲

平點

多見不怪

九個兄弟姊妹同老母同時同老豆，被認爲舉世少有。

在這裏九兄弟同一父親而母親各異者多着呢。

良莠不齊

華盛頓公園中紀念碑像林立，爲目前已近百座。內政部長建議設立專門機構審查，以審查今後建碑像的理由是否適當。

此議與已建者有關耶？

紀錄待創

福特夫人與煤油大王離婚被判賠贍養費六百萬美元，打破紀錄。洛克斐勒夫人離婚所得五百五十萬之紀錄。

誰來再創此紀錄？

測量金字塔的故事

·泳安·

埃及古代人面獅身像，就與古埃及的金字塔，是古埃及人民智慧的結晶，是勞動人民的血汗所築成。那麼高度的金字塔，你們能測量出它的高度嗎？那時，國王也曾經要求學者們解答這個問題，但沒有人能回答。公元前五、六世紀時，法列士到達埃及……

我們知道，不論誰在陽光、月光、燈光下，都會投下自己的影子。影子的長短是隨着時間的推移而變化的，古時用影子來測定時刻，如我國古代的「日晷」，就是用影子來測時間的。在埃及，法列士選擇一個風和日麗的日子，他看到自己的身影與他的身長恰好相等的時候，去量金字塔影子的長度，然後再加上塔底邊長的一半，就求得了金字塔的高度了。[illegible]

臨江仙

最近讀前奇書在舞台上展現的「大團圓」上看到一首詞：「…」

這首詩，有個小註：「白楊者，小白菜與楊乃武非曾經著名演員白楊也。」[illegible]

大唐遊俠傳

梁羽生 雲君畫

第二回：喜結英豪磨劍客 奇聞貴妃沈兒錢

段珪璋道：「辛勤，你我相處只有兩個時辰了，我傳授你的劍訣，你有什麼不明白的地方，趕快問我。」他在死別生離的時候哭過一次，鐵摩勒的性情本來極是剛強，有生以來，只在他父親死的時候哭過一次，這時卻不自禁的滴下淚來，「咚咚咚」的叩了三個響頭，哽咽說道：「師傅，師傅！」

段珪璋將他扶了起來，微笑說道：「得徒如你，尚有何憾，只可惜我不能把全身本領，一古腦兒都傳給你。你將來的成就，必然遠勝於我，更須師徒的名份，還是不要定實的好。」

鐵摩勒道：「師傅，你不寄望我就跟定了你，練到你將來怎麼樣。」

段珪璋笑道：「傻孩子，你這份孝心我明白……」[illegible]

薛氏姊妹

歷代名妓

聯芳樓

「那末，老師有何打算呢？」薛蘭道：「小生有個姪兒，也是個秀才，他的詩才非常敏捷，他現在遊學潤州，不如待學生寫封信請他到潤州來，教他和一部份的詩，又改一部份別人的詩。」薛蕙欣然道：「老師說他的詩才可以勝任，便請作書，我停一會兒把銀兩送來……」[illegible]

（六）

四十五：火風暴

一九四四年五月初旬，在長沙已極度危急的時候，我隨同信託分部的全體員工和家屬一道撤退……[illegible]

（四一七）

是日也 周佑明擇龍

[illegible]

（二六）

大中夢

[illegible]

春風得意

[illegible]

版權所有

[illegible]

萬醫科

膽結石、結核、沿處、洗腎

請撥電話 七六六九八〇